華字日報

Chinese Mail
THE WAH TSZ YAT PO, LTD.
5 & 10, Wellington Street,
HONG KONG,
CHINA
Cable address:—WAHTSZPO
Telephone { Business Dept. 20297 / Editorial Dept. 20249
P. O. Box No. 100

本報創刊於前清同治三年
港政府特許刊登法律廣告之有效刊物
每份零沽三仙
No. 23771 AUGUST 23ND 1939
新聞紙第式萬叁千柒百柒拾壹號
營業部　電話式零式玖柒號　威靈頓街五號
編輯部　電話式零式肆玖號　威靈頓街十號
督印人　華字日報有限公司

中國教育部立案原名金城工商法學院

金城大學招男女生

㊀工學院：土木工程系　機械系　工業管理系　㊁商學院：商學系　商業管理系　國際貿易系
法學院：政治經濟系　法律系　㊃文學院：中國文學系　外國文學系　教育系　社會系
設藝術院：選修科：圖畫科　西洋畫科　西樂科　電影　平劇　粵劇等　八月二十二日試驗
報名處：皇后大道中娛樂戲院對面華人行三樓二一一號　長安洋行　旺角廣東道壹零壹號　金陵附小
道中三十九號世界書局　灣仔英京酒家　香港羅便臣道伍拾叁號　校址　免費獎勵
電話：式式伍肆式　獎勵：閩章　良學生　各大書局　設獎學金額十名成績優良者可獲免費獎勵
董事：鄒魯　石瑛　周雍能　臣　本校董　葉蘭泉　會　范德星　高劍父　李佐臣　蔡勁軍　校長李珮鳴

教廳立案 崑山中學

師範科　初中部　附小部　招生

本校與南海縣立師範、南海縣立第一初級中學、鶴山縣立簡易師範四校聯合辦理

校址（正校香港灣仔鳳凰台（香港大戲院轉上）　第一分校：九龍城龍崗道卅一號　第二分校：尖沙咀彌敦道　校長李兆福　名譽校長李照衡　北京行蔡心

教廳立案 民範中學半費優待戰區學生

亞皆老街火車橋側▲電話：五八三二八

本校校董會鑒於戰區學生因國幣比率影響失學者衆現議決所有戰區清寒學生一律半費收容以資救濟▲在即日起免費報名▲考期八月廿七日▲自建校舍：旺角

教廳立案 九江中學招生

高初中　小學　幼稚園

校址：跑馬地山光道六號（電話）二六式一七
試期：八月廿三日上午九時
優待戰區貧苦學生章程備索

校長黃漢鏻

廣東光漢中醫專科學校招生

校址：深水埗南昌街第一四二號至第一四四號二樓　續招本科預科男女新生各二十名及各級轉學生隨到隨考章程函索即寄本校各級課程遵照教育部頒布中醫專科學校課目表編配有志向學者速來本校及代理報名處報名可也

校董會主席焦易堂　校董李福林等主辦

省府補助 教廳立案 港府註冊 德明中學

高中　初中　女中　小學　幼稚園　義學　招生

半費待戰區學生　每班設獎學額六名　新建校舍膳宿俱備

正校：旺角洗衣街電話五〇〇二三
分校：灣仔馬師道電話三〇六六五　九龍城啟仁路電話五六六一〇

教廳立案 廣州思思中學

男中部　女中部　小學部　招各級新生　借讀

報名：即日開始　試期：九月式日　校址：男中及小學部：旺角通菜街卅四號　新建女中部：旺角花園街六十四號　小學部油蔴地廟街二號　電話：五六七三三　索章即寄　校長黃銳鐘

教育部 僑委會 教育廳 港政府 立案 鑰智男女中學

高中　初中　附小幼稚　招生

校址　㊀彌敦道　㊁南昌街　㊂汝州街　㊃軒尼詩道　電話五七八四　㊄告士打道　㊅新填地　㊆鵝頸橋
開課在即報名從速

教育部 僑委會 立案 興中男女中學招生

高中　初中　小學　幼稚　生

報名：即日開始考試：九龍各校九月十日開課▲港校九月十日開課
日期：九龍各校九月一日　港校九月十五日

校址　九龍彌敦道柒陸伍號至柒陸柒號電話伍六四四三　大埔道伍拾式號至伍拾肆號　香港堅道八十二號　校長廖奉恩

教育部 僑委會 立案 東方男女中學招生

學級：高中，初中，小學，幼稚園各級新生
設備：圖書館，實驗室，儀器室，體育場，宿舍
教師：增聘大學教授，中學主任教師擔任教授
報名：即日開始，八月廿三試驗，廿六開課
校址：（一）旺角彌敦道（二）西營盤德街（三）深水埗基隆街，電話：五八二五九　校長趙銳吾

九龍何文田 拔萃男校啟事

復課日期：定陽曆九月四日　陰曆七月廿一日上午八時半
新生試驗期：定陽曆八月卅一日　陰曆七月十七日上午九時

本校各級餘額無多有志向學者希早報名凡考第四班以上者并須試驗漢文希為留意詳細章程函索即寄　本校信箱第五七七七號　電話五七七七七　校長葛賓披露

中英立案 孔教學院中學

本校由本港紳商所組設自置校舍設備及課程均完善教員多曾任國立大學教授文史由校長朱汝珍太史担任現招高中初中高小初小生校址堅道壹叁壹號

中華中學招生

級別：高初中暨小學各級　試驗：八月叁十日　開學：八月廿八日
校址：堅道二十號至廿二號　電話：式三四三四

安樂園有限公司啟事

啟者本公司股東招鈺熙君名下佔有本公司股份號數由第壹式六三號至第壹二八二號第壹式八三號至第壹三〇二號及第二七五七號至第二七五八六號共七十股招鈺熙君曾於一九二二年元月十二日將本人親筆簽署之印鑑交來本公司存底之用茲因時日已久筆跡似有不符本公司為慎重起見故特允其請求由該股東招鈺熙君另發印鑑一份存底并由周鴻年律師證明現即得其照此辦理故特登報俾衆週知倘由八月四日起一個月內無人反對及無轇轕事情發生者經將該前存之印鑑取消作廢而認招鈺熙君所新簽之印鑑為有效特此聲明此佈

一九三九年八月四日

赴軍部服務●●

各畢業同學公鑒：前准軍部辦字第五零號公函，着本校最近無線電科畢業生，遴選送赴貴州報到，昨經登報通告各同學，即日返校報名從速辦理，準備早日出發起見，特限於本月廿二日止報名，茲為從速補送，幸勿坐失良機，合再登報通告，希各同學從速返校報名。軍部無線電科及汽車科新生，加緊訓練，暑期不放假，本校現續招學生，畢業後，仍選送軍部服務，有志青年，隨時入學插班，請速來校，肄業九個月畢業，汽車科四個月畢業。

美國美爾頓大學中國分校　九龍佐敦道拾壹號　電話伍玖肆式壹

九龍華仁書院招生

級別：第三班至第八班
試驗：八月卅日（星期三）九時半
校址：旺角奶路臣街（電話：五七五六八）

教育司 僑委會 教育部 立案 湘父男女中學

學級：初中，小學，幼稚
編級試：國曆八月廿八
開學：國曆八月廿九
男校：堅道中活倫台　女校：堅道中加冕台　電話式壹六七五

香港體育中學招生

級別：初中•高小•初小•幼稚園
試期：國曆八月廿二日上午十時　復課：國曆八月廿四日
自建校舍在鐵崗一號　電話式零一五八號

九龍英文書院

招各級新生及借讀生

學校：第八班至預科班——院址：九龍彌敦道五零壹號
開課：西曆八月十柒號——電話：五五
英人教員担任各級英文科　兼備清潔宿舍　章程函索即寄

社論　俄國亦施行平行外交歟

愼公

英法蘇談判。吾人甚病其進展之遲緩。大致蘇聯之態度明快。英國之主張持重。利害本無不同。步驟原可一致。徒以態度主張之差異。遂遲遲不能得一具體談判之結果。此在蘇俄不能謂不急。然英國則應較蘇俄爲尤急。就形勢觀察。蘇俄之大患。東亞方面。在中日戰事結束以後。顧中日兩國。經此大用兵後。日本必無力以進侵蘇聯。蓋元氣疲罷。人財兩竭。其所恐慌者。在蘇俄之攻其疲憊。決不敢先自動釁。早則所謂日俄衝突者。至少爲若干年後之事。目前所不必顧慮。歐洲方面。德國爲伸展其勢力。與英法有先天之衝突。德意欲改變歐洲新輿圖。非先打倒英法不可。此爲已定之形勢。邇來但澤之風雲日亟。波蘭走廊亦在要索之列。波蘭爲接受英國保證獨立之國家。波蘭被侵略。實傷英國之尊嚴。英國爲踐其諾言起見。義無坐視。然則英德之衝突。當較先於俄德之衝突。灼然可見。波蘭如不能撐持。則德國長驅而進攻烏克蘭。此始爲德俄正式衝突之時。此一時期。亦復較遠。故今日形勢。英國之急。遠甚於俄。英當局如有遠大眼光。雄厚魄力。則應從速斷、除小枝小節。以擔當大事之氣魄。大刀闊斧。與俄國解決一切。使英法蘇談判早日告成。應付未來之巨變。此世人所共望者也。

迺據廿一日路透社柏林電訊。謂據德國宣傳機關稱。德蘇兩國已願共同締結一非侵略協定。德外長里賓特洛甫。有定今日赴莫斯科。以完成兩國不侵略協定之說。此一消息。若純粹出於德方宣傳。則與俄國無關。然至少可見德國之外交手法。爲遠交近攻。緩和蘇俄。進攻英法。至於此意若確然出於德俄雙方當局所自願。則此項非侵略協定。在德國之作用。實所以破壞正在進行中之英法蘇之談判。而俄國朝野輿論。向反法西斯粹。忽而一變其宗旨。自願與德國締結非戰協定。甯非拆英法之台。至低限度。吾人可以認爲張伯倫之所謂平行外交之作風。將非英國所得而專利。張伯倫能釣魚。莫托洛夫亦能釣魚。平行外交。如此流行。鈎心鬭角。各爲其利害中心預算。則未來時局之變化。恐有非吾人意料所及耳。吾人深望英國外交當局從速覺悟。放棄小節。毋使英法蘇談判擱淺太久。致爲侵略者所乘也。

華字日報夏季徵文揭曉

文題　論今日青年應有之覺悟與修養（中學）
　　　自力更生論（小學）

葉譽虎先生（恭綽）評閱

中學組　取錄三十名加列二十名

第一名　吳淑端　漏填校名
第二名　干偉明　華南中學
第三名　梁鈞鏞　華僑中學
第四名　彭耀芬　南海職業學校
第五名　鍾炳光　漢文中學
第六名　麥耀恒　大中中學
等七名　黃儀玲　廣州省立女中
第八名　王仁鳳　東方中學
第九名　梁濟顯　香華書院
第十名　侯克華　華仁書院
十一名　黎炳基　港僑中學
十二名　李佩珩　協和中學
十三名　李天鈺　西南中學
十四名　阮子陶　中華中學
十五名　譚棟材　知用中學
十六名　廖慶祥　香港中學
十七名　雷雨田　嶺南附中
十八名　胡元度　敦忠中學
十九名　郭賢英　體澤女中
二十名　鄭偉志　培英中學
廿一名　劉華東　欽州師範
廿二名　廿建中　德明中學
廿三名　葉蘭英　聖保羅女書院
廿四名　鄧瑞芝　東莞聯合中學
廿五名　何世禧　一中書院
廿六名　黃寶嬋　漏填校名
廿七名　朱杲榮　興國中學
廿八名　莫雅英　養中女中
廿九名利　錦桓　德明中學
三十名　曾大文　總理故鄉紀念學校
卅一名　馬建昭　廣大附中
卅二名　袁韶明　廣雅中學
卅三名　廖少瓊　華英女中
卅四名　鄧海洲　南洋商學院
卅五名　賴可熙　聖若瑟書院
卅六名　謝澤生　東莞聯合中學
卅七名　李佩瑩　漏填校名
卅八名　李榮勳　培英中學
卅九名　黃國材　華南中學
四十名　張榮基　民生書院
四十一名　何靜芳　漏填校名
四十二名　譚廷幹　皇仁中學
四十三名　黃敬忠　民生書院
四十四名　謝啓祾　華德中學
四十五名　范桂耀　官立漢文學校
四十六名　鮑汝垣　知用中學
四十七名　殷達權　廣雅中學
四十八名　黃瑞鑾　知用中學
四十九名　鄧務祥　知用中學
五十名　關添全　商務函授學校

小學組

第一名　葉飛龍　廣中附小
第二名　老海蔭　大中附小
第三名　馮慶基　大中附小
第四名　梁鈞熙　仿林附小
第五名　何世赫　敦梅附小
第六名　林蔭昌　宏英小學
第七名　朱性智　油蔴地書院
第八名　黎柏豪　油蔴地書院
第九名　譚治强　大中附小
第十名　何偉師　大中附小
十一名　伍寶珩　大中附小
十二名　陳秀蘭　筲箕灣小學校
十三名　黃煒燊　油蔴地書院
十四名　杜永華　敦梅附小
十五名　張燊　油蔴地書院
十六名　黃杏群　大中附小
十七名　黎國雄　油蔴地書院
十八名　蕭仲坤　同德義學
十九名　余秉坤　氣華學校
二十名　陳家雄　青年會日校
廿一名　張燊　油蔴地書院
廿二名　朱池　油蔴地書院
廿三名　郭志雄　華仁書院
廿四名　黃素瑛　振華學校
廿五名　梁朝福　青年會日校
廿六名　何秀芳　鑰智分校
廿七名　伍仕平　東華醫院義學
廿八名　馮肇樑　灣仔公民書塾
廿九名　唐梅溪　漏填校名
三十名　馮學源　明德學校

獲取錄之前列十名文卷、不日在華字日報新語林欄發刊、

志賢女子中學招考 吳鐵城夫人捐贈半費學額卅名

資格：凡屬戰區或清貧女生具有相當程度得考初中各級
考試地點：彌敦道五百九十一號
考試：八月廿五號上午九時
報名：即日起　開課：八月廿九號

校長蘇安平

南武公學同人公鑒

茲接同人揚漸逵等函請依照本會每年向例開同人選舉大會改選校董等情謹定八月廿七日（星期日）下午二時在南武港校舉行改選凡我同人希依時出席投票倘遠道未能出席者請函示通訊地址俾便寄發選票為荷此啟

南武公學會副會長陳屨霜

南武中學香港分校招生

級別：中學小學各年級
試期：八月叁十日上午九時
開課：九月一日
校址：深水埗南昌街一〇六號

教育部 僑委會 教育廳 立案 光華光中男女中學

招收中學小學生及借讀生轉學生額位有限報告從速章程備索

校址　荷里活道第一號　雲咸街七十七號　雲咸街六十五號
校務處電話：二五三八七
女校　威靈頓街五十六號　五十八號　五十八號A
校長黃燕清

僑務委員會立案 廣東教育廳立案 開辦二十有九年 港僑中學暨附小學招生

校址：堅利街廿六號
電話：二八八八六
學生：七百餘人
試驗：㊀八月十四上午十時　㊁八月廿八上午十時
校長李達人啟

奉教育部令第〇二七八二號特准設立高中師範科 [illegible] 九龍深水埗東區分校招生

高中師範　高中　初中　小學　幼稚園

男中　女中　分校

一上環普慶坊　二跑馬地鳳輝台　三九龍城公園道　四深水埗大坑口

電話二〇四五五　二五二七　五〇一〇

包醫麻瘋 痊愈交銀

雲南光華醫院院長袁光華　專醫麻瘋世

無二前到閩粵考察瘋症在香港灣仔設局並無分社勿論似瘋非瘋驗症免費贈藥三日分文不受包醫舖店担保全愈交銀貧者贈減贈愈無數在港尤多多映有初醫及痊愈相片懸局爲証鄙人亦染瘋疾現已醫治痊愈除送區外特登報感謝同病者查明就醫免誤終二醫院設雲南昆明市萬鐘街八十五號醫局設香港灣仔軒鯉詩道身六九號電話三零九五一號瘋疾說明書函索即付外埠函購藥銀均郵寄妥香港渣非道二八一號地下羅有敬留

承頂生意廣告

遵照一千九百二十三年第二十五條防範僞頂生意律例第三段辦理

啟者香港西環發貨塲第七十八號魚欄隆生康記魚欄股東李濂貴及李福良二人用李福興堂名字徐金勝用徐金勝堂名字及黃康華用黃康華堂名字等現將該隆生康記魚欄生意連同招牌舖底裝修傢私什物用具及一切貨賬等（欠隆生康記魚欄者）全盤頂與寓九龍油蔴地界限街十一號地下詹飛承受承頂人仍在舊址并用隆生合記魚欄號招牌經營上述生意所有隆生康記魚欄日前所負之債務華洋轇轕等詳於交易前與該隆生康記魚欄理妥一經交易後承頂人一概不負責清理特此登報聲明以免後論

出頂人　承頂人　見證人　律師施露華啓
一九三九年八月二十一日

娛樂大戲院
即日 兩點半・五點十分・七點一刻・九點半 放映
哥倫比亞公司香艷驚險心動魄航空巨片
轟炸英雄
查理士花留○積琳威露斯 合演
轟炸死光機 英勇無匹！ 遇着美人兒 柔軟無比！

下期換映 二十世紀霍士公司偵探巨片 紐約之夜 米敵曹連 珍羅濟氏 合演

高陞戲園
票房電話式柒壹叁玖
即日開演 人壽劇團 著名猛班
羅家權 林超羣 馮順堯 盧海天 凌霜影 小曇天 陳斌俠 黃菊樓 吳碧君 梁艷蘇 陳醒儂 何楚君 金小龍 主演
今日日演史劇 虎將拜式 陳橋本 正印花旦伍俏出齊主演
夜演正牌史劇 三木龍湊公先渡
明晚起演 大中華班 夜演童伶首本 嫦娥奔月上卷
日價日連稅 大堂柒毫 東西位柒毫半 廂房伍毫半 式樓叁毫 超等式毫 叁樓壹毫
夜價日連稅 大堂壹元叁毫 東西柒毫 廂房柒毫 式樓肆毫 超等叁毫 叁樓壹毫半

妙藥奇方 療腦漏
小兒銘深・患鼻淵症・常流濁涕及鼻塞不通・腦部感受影響・精神萎靡・患鼻年餘・醫治不效・幸延祖傳七代頭部專家蔡德芬先生治理・果不一月・濁涕頓止・鼻竅復通・且腦健如常矣・足見先生眞傳實學・洵療鼻聖手也・感甚・特此鳴謝・
蔡先生寓香港灣仔軒鯉詩道三一三號惠仁堂藥行 ▲分館大道中一七六號何東行三樓 電話二二七〇九▼
省港佛山輪船 歐陽江敬頌

根除咳血 永無復發
弟向在南洋工作、在該地因染咳嗽、經年遂成咯血之症、歷經醫治、未獲根除之幸、今春由南洋回港、得延療咳專家崔亦良先生、先生明察病源、乃施以靈藥、三服而止血、旬日已除咳、迄今已恢復健康、全無復發、足見先生能不愧治咳專家也、
△老醫館香港大道中式百伍拾陸號（即中央戲院右鄰）分館旺角上海街陸伍壹號　灣仔星街玖拾柒號　李燦明頌

限一字錠 止血止咳
曾少珊 贈醫內傷咳血
吐血咳嗽喉痛、熱診分文不受、快愈爲告、自朝十到彌敦道四十號樓上

療腎第一品
真空水治器
美國賀立吉博士發明、不須服藥、不假手他人、在家秘密使用、專治一切腎病、如發育不全、衰弱步遺、可用永久、比服藥省錢、特價拾元、普通柒元・
香港德輔道中拾號東亞銀行二樓 天馬行經理

實驗痔藥膏 每盒一元
盧覺非 脫痔無痛
脫痔無痛。不礙行動。工作如常。不用休息。七日斷根。永不復發
女醫 林瑞 專醫女界痔科 威靈頓街一六〇號 電話二五九四四

謝
先嚴伯銘府君棄養辱承
戚友親鄉宗
誼親臨執紼並賜厚賻
高誼隆情殁存均感哀此鳴謝
棘人 栄燦 階樹 孫 家炎 家榮 家滋 泣啓

西江我軍進迫江門
豫東攻入蘭封車站
長台關×仍在我軍包圍中

▲中央社廿二日肇慶電 自十九日起、由江門沿新鶴新開兩路進犯之步騎×千餘人、附大量迫擊砲、于廿日午陷杜阮後、并分向平地嶺井根猛攻、并施放烟幕、掩護步騎衝進、我某部守軍爲誘×深入、日戰日退、迄廿一日下午二時、至筆架山一帶山地、我軍利用優越地勢、反復與×搏鬥、同時我小橋市守軍某部、衝出井根、會同預先埋伏杜阮山間之部隊、先後將竄入裏村之×包圍夾擊、激戰至晚、該×大部被我殲滅、殘餘循原路狼狽竄回江門、我軍啣尾緊追、先頭部隊已越過杜阮、進迫江門、是役斃×三百餘、爲西綫偉大勝利、非根以南發現×潛退時不及運走之屍體四十餘具、

▲中央社廿二日肇慶電 犯陸洲之×遭我打擊後、廿日大舉增援、繼續進犯、我極力抵抗、劇戰至溽暮、我以工事被燬殆盡、且已奪得相當代價、遂退至有利地帶、繼續抗戰、廿日晚陸洲乃落×手、三江方面我軍殲×甚衆、×屢犯未得逞、

▲中央社廿二日肇慶電 我軍收復杜阮後、一面派隊向竄回江門之×追擊、一面安撫地方、當×陷杜阮時、四出姦淫婦女、搶劫糧食、臨走運去榖米數百担、其餘均放火焚燬、

▲中央社廿一日翁源電 十九日×步砲聯合部隊千百、由潮安城猛犯我東埔鳳溪等處陣地、我守軍分別迎頭痛擊、我軍奮勇抵抗、陣勢屹不可動、×雖濫燃盛火力猛攻、卒無寸進、凌晨我軍勇猛衝殺、將犯×部×軍擊潰、×傷亡百餘人、我獲軍用品甚多、

▲中央社廿一日洛陽電 向汴蘭一帶挺進之我軍、連日對×後方交通、大施破壞、現羅王砦張砦（在蘭封西）各處鐵橋已經炸燬、鐵道公路均不通車、昨我軍一部遏抵蘭封車站、×倉皇應戰、被我擊斃無數、并將×倉庫彈藥等盡行焚燬後始安然退去、

▲中央社廿一日樊城電 皖中白渡橋（和縣南）僞軍王祥齋部三百餘人、亦自動投誠、

▲中央社廿一日樊城電 信陽×千餘人、砲十餘門、防我潛入城內襲擊、近查戶口甚嚴、長台關×仍被我圍攻中、同時×棧路已被我切斷、

▲中央社廿二日許昌電 盤踞長台關之×、經我連日猛攻、自十六日一度克復、×恐慌已極、現加緊構築工事死守、昨我軍復奮勇攻擊、用大炮將×工事轟燬、官兵乘勝衝入×陣、白刃肉搏、×愴惶潰竄、突圍不得、正激底掃蕩殘×中、

滬工部局
答覆滬僞抗議
寧僞政府發表聲明 決除英人在滬勢力

▲路透社廿二日上海電 上海僞市長、近向工部局提出抗議、上星期六越界築路區之槍案、今工部局答復僞市長謂、此槍案之責任在於當時向英巡捕頭金樂奇發槍之僞警、因金樂奇當時無故被其開槍射擊、金樂奇受傷、故金樂奇還槍自衞、僞警之舉動、實係挑釁者、

▲廿二日南京電 南京僞政府發表一聲明書、謂維新政府不以收回上海特別法院爲滿足、上海公共租界今日之特殊情勢、「完全係英國勢力所造成、」「維新政府」決剷除英國人在上海之勢力、上海越界築路區上星期六發生之槍案、可以證明工部局敵視「維新政府」、此案一俟調查結束後、「維新政府」將向工部局提出強硬抗議、並將與各關係機關合作、取有效之步驟、「維新政府」向來對於上海工部局取和平容忍態度、若工部局仍不肯改變其態度、則「維新政府」將不能再容忍矣、現時之局面如有何種變化、英當局應負其責云、

▲中央社廿二日重慶電 滬訊、據日文報紙載、僞上海市政府廿一日午後三時許、派吳專員持函分訪滬領事團領袖領事、公共租界工部局總裁、及法國駐滬總領事謂、即接收租界特區法院云、

▲中央社廿二日重慶電 滬外訊、滬日方與公共租界警務當局之緊張關係、因日僞警察署爲台人被毆事、準備提出抗議、而益見嚴重、據日方稱、十九日有台人盧銘勳、及其友彭火王在漢口路雲南路口行走、廣忽被西探長勃古斯頓及另一巡捕以手槍及木棍毆打云、

人口大增
虹口楊樹浦等處
公共租界生活奇昂 居民不得已多遷出

▲路透社上海快訊、近來公共租界及法租界生活費奇昂、迫許多人遷入淪陷區住、虹口楊樹浦閘北等地人口大增、據日僞當局最近人口調查報告、上海日軍佔領區內之人口、有一百五十零七千一百零五名、比較上個月多四萬人、僞當局鑒於日來租界之居民仍源源遷出、故欲要求法當局將法界與南市間之鐵閘開放、以利便居民、查在平時法界邊境之鐵閘甚少關閉者、自從前年開戰以來、則各閘口久已關閉、

蘇遠東援軍
開抵哈爾哈河
準備對日大舉進攻

▲中央社廿二日紐約電 據合衆社海拉爾電稱、蘇聯大批援軍已開到哈爾哈河附近之前線、準備大舉進攻、最近運抵前綫之軍火亦極夥、前方之空戰似在進行中、日方承認本星期日有蘇機三十架襲擊「滿」境重要鐵路中心之哈奴那山云、

晉東南我軍
追擊迫近高平
晉南浮山×進犯受創

▲中央社廿二日洛陽電 晉東南主要據點之晉城、經我旬日血戰、廿日拂曉完全克復後、殘×狼狽北潰、我□□部入城內、一面撫輯民衆、一面對×尾追、勢如破竹、行將迫進高平、南路方面我天部亦乘勢出擊、廿日晚已攻佔天井關晉廟舖、（晉城南）×聞風潰竄、我現已追至油房頭、（晉廟舖東南）繼續對×掃蕩、

▲中央社廿一日洛陽電 浮山東林上村駐×五六百名、十八日一部二百餘、砲二門、進犯東南之高家莊、經我□部迎擊、激戰半日、×不支狼狽竄去、

▲中央社廿一日洛陽電 晉南張店鎭附近、不時仍有接觸、十九日侯王（張店東北）×二三百、分犯軍家嶺蘇韓村（侯王北）經我□部伏擊、×稍抵抗、即行潰去、我無損失、

▲中央社廿一日大寧電 翼城×千餘名、連日藉砲火掩護、分路東犯南馬村七里坡一帶、我軍沉着應戰、俟×迫近、予以迎頭痛擊、激戰達兩日夜、迄前日晚、×全綫敗潰、我乘勝衝殺、斃×五百餘、并擊獲機槍文件地圖等甚多、殘餘已竄回城內、現閉門死守中、

本年上半期
我國對外貿易
以日貨爲最多 値一千餘萬鎊

▲路透社上海快訊 據中國海關報告、本年上半期之對外貿易情形、關日貨入口者、共値一千萬零廿四萬七千五百四十七鎊金、佔總輸入百份之卅一零六、查上年同期日貨入口者僅佔輸入總額百份之十九零九、又本年上半期輸入美貨値六百七十七萬零六百一十五鎊金、佔輸入總額百份之十五零四六、是期輸入德貨値三百零九萬九千八百七十二鎊金、比較上年同期少百份之七零九八、輸入英貨値二百卅七萬六千八百六十八鎊金、佔輸入總額百份之五零四五、查上年同期有百份之八零九六者、

封鎖香港事
英方尚無所聞

▲中央社廿二日倫敦電 外傳日本計劃封鎖香港事、倫敦方面、尚無所聞、各界不安之原因、諒係香港與陸地間之交通業經切斷、一似去年十月間之情形也、

廣東省銀行
救濟粵北鹽荒有成效
存貯足敷三月分劃撥分地平價濟銷

▲中央社廿二日韶關電 自暴×南侵本省、鹽場多接近戰區、鹽斤來源日形短絀、加之運輸困難、鹽價暴漲、民食負担極重、廣東省銀行奉令辦理濟銷粵北食鹽事宜、經已分途設法搶運濟荒、茲據該行信託部負責人談、粵北鹽荒影響民生、本行奉命辦理濟銷粵北食鹽事宜、先後遴選幹員冒險運儲、已有相當成效、今後擬除已儲足常年鹽足敷粵北三個月之民食外、另每月劃撥食鹽一萬七千担、分地平價濟銷、依照戰區司令長官部糧食管理處省黨部省政府及鹽務局省銀行五機關代表評定、本月發放價格每司担暫照國幣卅八元、分電連縣樂昌曲江等縣府轉飭該縣商會備價具領分售、先以每縣三萬斤爲度、以濟眉急、其他粵北各縣亦經通知照以上辦法具領濟、以後仍當不計虧蝕、源源接濟、以維民食云、

英爲應付非常時局
積極佈置國防
各海港已放下水雷 全體民團定期動員

▲廿一日倫敦電 英內閣已開始準備應付非常時期、海軍部將召集大批海軍後備隊回營服務、英國全體地方民團四十餘萬、定於九月初旬動員、使全國在於戰時準備狀態中、又隨時派出卅二個師團出國服務、英倫各海亦已放下水雷、佈置封鎖綫、凡到修森頓港之旅客俱能見之、英國輿論界則力促英政府無論如何必須尊重條約義務、以抵抗德國之侵略、甚至保守黨之機關報泰晤士報亦謂、英國在條約上已肯切實担承若干項義務、吾人不容退避者云、但與首相張伯倫有交誼關係者、則以爲張伯倫仍相信和平政策根本可用、但自從慕尼克協定成立以來、張伯倫對於希特勒確認爲失望、張伯倫今日回京、係較原定日期提早一日、且不攜帶其著名之傘、實屬罕見、

黎查斯案
告一段落
日方正式道歉

▲中央社廿一日華盛頓電 副國務卿威爾斯稱、彼已接到天津北平及東京之報告、謂日方對於黎查斯夫人在天津被日兵毆辱案已正式道歉、并保證嗣後不再有同様事件發生、故該案已告一段落云、

蘇各報評論
德蘇成立商務協定
兩國經濟關係既得發展 政治關係亦或可望改善

▲中央社廿一日莫斯科電 德蘇兩國商務協定成立之後、消息報（蘇聯政府機關報）與眞理報（共產黨機關報）均加評論、僉謂兩國經濟關係既得因此發展、即政治關係亦或可由改善、消息報之言有云、德蘇兩國均願增進商務關係、惟此共同之意念、種種懸案、遂得迎刃而解、此後雙方貿易數字、必可劇增、即進一步而謂、兩國關係行將改觀、亦不爲過、綜觀此項協定利益頗多、德國政府將協助蘇聯駐德商務代表處向德國各公司訂購貨物、務爲蘇聯獲致有利的條件、此其一、德國信用放款、長年利息訂爲五厘、實較前此低減、此其二、信用放款償還期限、定爲七年、亦較前此加長、此其三、眞理報則謂、値玆德蘇兩國政治關係緊張之際、商務協定竟告成立、則緊張情形、自可緩和、自是厥後、雙方在經濟政治上之關係、均有改善之望云、

中英財政家合力研究
安定法幣計劃
預料不久當可成功 四行總行奉令遷滇

▲據德臣西報消息、中英財政家、現正合力研究如何安定中國法幣之計劃、預料不久當可成功、英財政家羅傑現仍在香港、與各財政專家會商此問題、據某華銀行家今晨發表談話云、中國貨幣安定計劃不久當可實現、

▲重慶二十二日外訊、中央中國交通農民四大銀行之總行、已奉財長孔祥熙之命令、將總行辦公地址從滬遷往昆明、因昆明此時有公路通緬甸、爲工商業運輸之孔道、故該四行有遷往該處之必要、

倫敦高等法庭研訊
天津四華人案
此案將來改作公開研究

▲路透社廿二日倫敦電 此間高等法庭今日開庭、研訊爲天津四華人請求發給保護狀案、代表請求人到庭、其後法官宣稱、此案將來改作公開研訊、又英國之援華運動委員會主席理士多維爾伯爵、向法庭遞禀云、英當局欲將天津程案之四華人引渡於日政府、完全係違法者、英當局根據天津條約、實不應將該四華人引渡於日政府、在理引渡於中國當局方合、今天津無合法之華當局存在、是以不應將其引渡於霸佔人權之法庭、上海方面仍有合法組織之華法庭存在、該法庭在日前已請求將該四華人移交於彼、天津之華當局、實未嘗撤銷中國之條約權利、而英政府承認中國在天津雖無領土權、但對於此案則有法治權云、與訟諸氏代表英外相哈里法斯在庭上作辯護云、天津之法院今仍存在、原訴人之代表在此處請求交出天津程案之四華人、未免涉於狂妄、倘原訴人之代表堅欲交出該四華人者、余不知英國本土艦隊將撥出若干艦往遠東方可達此目的也、代表請求人尚未能表示其能否得原訴人之授權者、原訴人是否允願請求發給保護狀、尚成爲問題云、

倫敦空防組織
甚爲完密
城中建築有一密室 指揮全城軍事動作

▲路透社廿一日倫敦電 倫敦之空防組織、已甚爲完密、城中有一密室、在戰時能集中管理及指揮全城之軍事動作、此密室之建築、能抵禦毒氣及炸彈、室內有一倫敦城之大地圖、當被空襲時、而根據此地圖則察知何處被炸或被火災、城內又佈置一電話網、以聯絡各重要機關、電話綫保護甚周密、且係雙綫、炸彈不能毀之、

禪僞警察局長
李福芝被擊斃

▲中央社廿二日四會電 佛山僞警察局長李福芝、十九日被我志士擊斃、其家屬將遺屍運回廣州殯葬、

甘黨部斥汪逆

▲中央社廿一日蘭州電 甘省黨部率同全省農工商學各民衆團體、廿一日電呈中央國府及軍委會、並通電全國聲討汪逆兆銘、

對蘇德將締不侵協定
我國銀行界表示樂觀
蘇聯無西顧之憂可專心應付遠東 日本與德隔離其地位必更爲危險

▲中央社廿二日重慶電 滬外訊、此間之中國銀行界及商界負責人士、對於德蘇行將訂立互不侵犯條約之消息、均表歡迎、咸認該約成立後、德蘇間之猜忌、均將一掃而空、蘇聯因此得在遠東以更自由之行動、應付日本、而日本或亦將被迫改變其對於遠東之態度、因日本與德國隔離、其地位必將更爲危險也、凡此變化、均有利於中國之抗戰云、

▲路透社廿二日倫敦電 此間中國官方及非官方對于德蘇締結非侵略協定之消息、俱表示快意、據謂蘇聯若無西顧之憂、則可自由應付遠東局面、自從美國宣布放棄美日商約之後、又繼英國之拒絕與日方討論天津白銀及貨幣問題、日本受三方面之脅迫、則乃不得不考慮全部改變其政策云、此間日當局則未有何表示、但據日商人之意見、則以爲德國向日本宣傳常能收十足效果者、德國在最近數個月中、首先引導日本反抗蘇聯、其後又引導其反抗英國、今德蘇訂非侵略協定、可以迫日本放開其眼光、窺察德國之二重外交手段、日本或者可以再回想昔日英日之親善關係如何云、此間之日本商人、多係反對日本過激派之參加軸心陣綫的主張者、

本報印刷之油墨乃花旗加利利方亞油墨品出廠華南總代理省港致生文房油墨洋紙公司

歐局突生重要變化

蘇德兩國將成立非侵畧協定

德外長今日飛蘇進行重要之談判

▲路透社廿一日柏林電　據德國官方通訊社宣稱、德蘇兩國已願共同締結一非侵略協定、德外長里賓特羅甫定本星期三赴莫斯科、以完結兩國之非侵略協定談判、

▲海通社廿二日柏林電　德蘇兩國政府已決定訂立不侵犯條約、德外長里賓德羅普明日可抵莫斯科、以結束談判、據當局方面稱、德外長明日將乘機飛蘇、偕行者有德外次外部情報司長外部高級職員、暨德外長親信顧問多人云、

▲廿一日華沙電　英蘇兩國訂立商務協定、令波蘭政界殊感不快、據彼等公開表示謂、蘇聯政府成訂用二重外交手段云、

▲廿一日柏林電　德政府今日發出報告、謂德蘇兩國已決締結非侵之協定、德外部亦接得一報告、謂莫斯科之德蘇談判已完結、德外部代言人稱、德外長里賓特羅甫將於星期三飛往莫斯科云、此項消息發表之後、外交界殊爲驚駭、因此項談判進行異常秘密、

▲路透社廿二日莫斯科電　塔斯社已証實德外長里賓特羅甫將於日內抵莫斯科、與蘇聯商訂不侵略協定、又謂、德蘇兩國成立商務信用借款協定之後、雙方曾表示、願意减輕兩國關係之嚴重性、免除戰事危險、結果雙方乃願締結一不侵略協定、

▲海通社廿二日巴黎電　此間各界對於德蘇訂立不侵犯條約一消息、極爲訝異、初時猶不欲信、各報亦候至夜半始行發表該消息、蓋欲先得証實也、報紙亦批評、多謂此約將影響英法蘇談判、而談判必將失敗、至於將來政治形勢之轉變、法政界嚴守緘默、靜候條約內容之發表、

▲廿一日柏林電　德蘇行將締結非侵略協定之消息、已遍傳德國各地、人心振奮、據德國與論界之意見謂、但澤已成爲德國之囊中物、不久可以和平歸併於德國、希特勒得與蘇聯締結非侵略協定、將來對付波蘭大可以減少顧忌、

▲路透社廿二日莫斯科電　據權威方面之意見、德外長里賓托羅甫抵莫斯科後、德蘇非侵略協定未必即可簽字、又據塔斯社消息、德外長抵莫斯科後、將與蘇當局進行重要之談判、故侵略協定之成立、尚須假以時日、莫斯科報紙對於德外長來莫斯科之消息、未有何評論、

▲廿一日但澤電　此間納粹黨人傳出消息、德蘇非侵略協定成立、可以促但澤問題早日解决、現時戰爭之危機雖仍然存在、但總可以減少云、

▲路透社廿二日柏林電　德外長現正由薩爾士堡飛往科尼格士堡、又定明日偕一外部專家繼續飛往莫斯科、彼此行攜帶一重要之協定草案、據政治觀察家之意見、德外長此次訪莫斯科、其在莫斯科停留時間不長、歐洲風雲正在開展中、但澤尚未歸併於德國、時局仍將有重要之變化、

英法一致深爲驚訝

但均並不表示態度

▲路透社二十二日倫敦電　英國官方中人對於德蘇兩國行將締結非侵略協定之說、未表示態度、但各報紙俱表示驚訝、足見英國各界態度之一斑、每日郵報云、倘此消息係真者、則法蘇互助協定根本消滅、防共協定亦無形取銷、每日前驅報云、德蘇協定直接可以鼓勵德國繼續壓迫波蘭、又總等於蘇聯政府容許德國對波蘭取自由行動、歐洲之局面爲和爲戰、數日內可以判明、英政府宜速召集國會會議云、又據華沙方面消息、波蘭政府對于此項消息有何反響、現尚未有表示、波蘭之態度、似爲蘇聯之不願干預歐洲事件、早在意料中、蘇聯以爲波蘭本身已强、又已得他方之援助、當可有力量以抵抗德國之侵略、德國現正與各國鬥智、亦即所謂「智計戰」、波蘭且已屢次表示謂彼向不依賴蘇聯之助、現時之蘇波關係、仍無改變、又據波蘭方面之消息、波蘭對但澤問題之態度、今仍無改變、又巴黎人士對于德蘇兩國行將訂立非侵略協定之消息、異常詫異、但法國官方尚未有何表示、此次德蘇兩國談判之後有主要人物巴本、亦必係其中之一、巴本現任駐土耳其之德大使、彼昨日在勃斯加登與希特勒作長談、當時外長里賓特羅甫亦在座、又據此間最高當局之意見云、倘德蘇非侵略協定能成立、則英國之和平陣線大受打擊、蘇聯政府與英法兩國討價還價已歷數月、漸露厭狀、今打出最後一牌子、倘西方民主國仍不肯完全接納其要求者、彼寧願歸附德國、任德國自由對付波蘭、况且波羅的海沿岸諸國、既不願接納蘇聯之軍事援助、蘇聯遇必要時、亦可任德國自由對付波羅的海諸國也、此間消息靈通者之意見則謂、時局仍樂觀、蘇德非侵略協助簽字之後、法國仍可任反侵略陣線之支柱、

四川穀賤傷農

蔣委長指示救濟辦法

令各地駐軍協助農民加緊收割　酌定適當之價格統籌大量收購

▲中央社廿二日重慶電　蔣委員長鑒於本年四川農產豐稔、深恐穀賤傷農、影響民生、特於今日電令行政院孔院長、指示救濟辦法云、行政院孔院長勛鑒、迭據各方報告、本年四川農產豐稔、民食軍糈咸有利賴、實爲抗戰期中可喜之事、良足欣慰、中正電令各地駐軍及保安團隊、應切實協助農民、加緊收割、已保糧產外、關于穀米價賤問題、應即由中央與四川省政府分別負責迅速緊統籌切實有效辦法、積極維持相當價格、關于中央方面、應即一面由國庫撥定基金、責令經濟部農本局及農民銀行等查明全川稻產總額、切實規劃、擬定收購數量、酌定適當價格、統籌大量收購之辦法、一面并應由財政部督令公私各銀行、對于此事、務必盡力協助、凡有企圖營利而收購農產之機關、請求放款、尤應酌察情形、予以通融、如有實物抵押、實際最爲穩妥、不可因其繁瑣、輒予推諉、屬于省政府方面者、除關于收購資金、由地方銀行應同時在各縣地方分頭負責、儘量墊放外、并應飭令全省合作機關、及各縣政府等、籌救濟之責、協助辦理收購事宜、務期中央地方、共同戮力、密切聯繫、必須做到全川各縣皆能各就產量適當收回、維持市價、使真正農民均獲切受本年豐收之實利、得以安定其生計、兄關念民生、素極殷切、請即由行政院負責督促、分令財政部經濟部及四川省政府等、迅即遵照上項指示方針、尅日進行、轉飭所屬各主管機關加緊趕辦、毋許稍有延玩、并令各將進行實施辦法、隨時報告、憑爲攷核、併飭隨時由主管機關將實施辦法、在各報發表、俾各農民可得知聞、藉以激勵生產、所有辦理情形、並請見復爲荷、中正養侍秘渝、

意報評論

德蘇締約

謂爲挽救和平局面

▲中央社廿二日巴黎電　德蘇行將締結互不侵犯條約事、此間官場方面聞悉之餘、極爲驚訝、均謂此後蘇聯西陲受有保障、其在遠東行動、即可自由、于以見日本殆已被其歐洲各友邦所犧牲、爲以英法蘇三國現行談判而論、自必受深刻的影響、英法兩國所締造之安全保障、雖因此而受牽掣、但德義軸心之思想上觀點、却亦爲之推翻、德國佔據波希米亞暨摩拉維亞兩省之舉、既已違反國社主義之種族學說、自今厥後反共產主義十字軍一項原則、亦不復存在矣、

▲路透社廿二日羅馬電　此間各報今日在封面以大字標題發表德蘇兩國締結不侵略協定之消息、羅馬人民報之評論云、英法兩國態度於德蘇非侵略協定之消息、經該兩國之負責領袖真有意維持歐洲和平者、則應放棄其無限制援助波蘭之政策、波蘭不應再加考慮、以但澤之小問題、而牽起戰爭之危險、和平局面今仍有挽救之可能、各民主國之間、常缺乏諒解者、但常識與理性、仍可克服此種缺點云、

德國繼續軍事動員

歐局緊張有增無已

▲中央社廿二日羅馬電　意大利外交部人員、近極爲忙碌、惟所爲何事、迄無表示、最近駐德國之駐德大使、于昨晚晋謁墨索里尼首相及齊亞諾外相、該大使亦赴薩爾士堡、往訪德外長里賓特羅甫、惟未與希特勒有所商談、

▲路透社廿一日柏林電　此間一般人相信在不久之將來、時局必有變化、戈林將軍之機關民族日報謂、關於波蘭問題、及其他重要問題、本星期內必有重要之演變、據此間政界中人之意見謂、波蘭殘害德人之所爲、吾人斷不能容許其繼續下去等語、又據一可靠消息、德國之試驗的軍事動員、現尚在進行中、各地之看護隊亦奉命出動、又組織許多宣傳隊、到各地向民衆宣傳、煤油汽車爲政府所徵用、民間煤油供給甚爲缺乏、尤以普魯士州爲甚、各地常見有軍用車坦克車排列成行、來往頻繁、東普魯士各城市、如科侖等、今夜開始燈火管制、一連三夜、德國官方中人對外絕不肯有所表示、但在私人談話中、仍表示樂觀、彼等仍以爲英國未必因但澤問題而肯與德國開戰也、

波蘭大軍開始集中

重要道路埋藏地雷

▲廿一日波蘭電　波蘭已開始集中大兵於西邊境、由波羅的海以至斯洛伐克邊界、大軍雲集、接近蘇俄境界之波蘭軍已悉數調往增强他一防線、據此間軍事家之觀察謂、倘德國軍隊來犯波蘭者、必由斯洛伐克經過、但匈牙利必守中立、

▲路透社廿一日華沙電　駐此間之英領事已勸波蘭之英僑無特別事情、應從速離境、

▲廿一日柏林電　此間已有一部份英人家屬、準今夜或明日離境、以防不測、德國之備戰情形、仍繼續在進展中、各方面軍隊調動甚忙、各路軍隊將於日內集合完畢、西防線之武裝軍隊將達二百萬、此間又盛傳但澤問題及波蘭廊問題、必可在本星期內解决、又據德人之消息、匈牙利必願與德國合作者、又據德國報紙消息、波蘭與希米亞間之各重要道路埋藏地雷、波蘭軍、華沙城之各國外交人員及新聞記者、已開始相繼離境、

▲路透社廿二日但澤電　此間之飛行場每一小時見有驅逐機若干架飛到、當局又徵用許多民間之巴士車、此間各馬路頻見有軍用載重車來往、

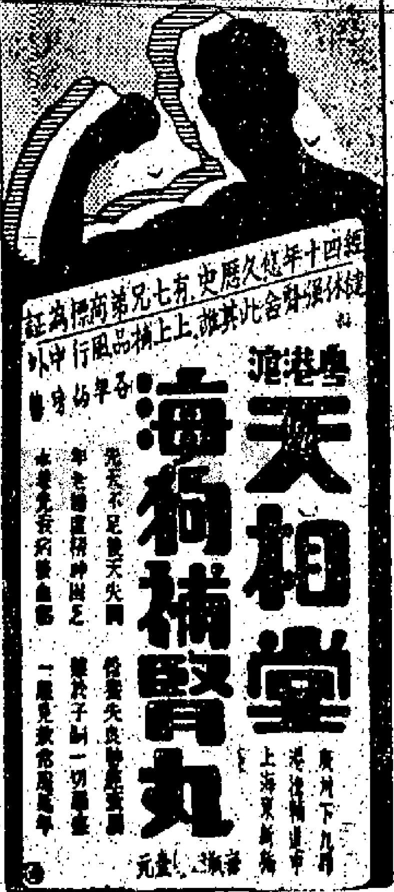

天津水災

華北商業停頓

今後若再降雨平津將交通斷絕

▲中央社廿二日重慶電　平訊、華北各地商業因受天津水災影響、事實上已全然停頓、火車已不能準時到達、今日天津開來列車、滿載各地難民來平、其中多人昨夜在天津車站過宿、據乘客談、平津沿線兩側水災均極嚴重、今後若再降雨、則平津交通有全部斷絕之可能、北平現尚未受災、農收業已較事、收成亦頗可觀、但河北其他各地有多處報災云、

▲中央社廿一日重慶電　津訊、天津水災之嚴重、在華北實不多見、近郊各處受害者共數千人、損失以千萬元計、社會經濟狀況、因戰事與封鎖、本已蕭條、茲英法租界再受水災、今後復興、恐難預期、今晨水勢續漲數分、白河兩岸除法租界之全部、意租界之大部外、均成澤國、平浦鐵路亦在淹沒之處、美國海軍陸戰隊營房、已於午前爲水所沉、比國領事館亦然、居民尚能鎮定、咸用各種漂流物件作爲交通工具、英日兩租界電流中斷、英租界已無水可飲、日常出版各報已停刊、

▲中央社廿二日重慶電　天津外訊、天津英租界內商業最繁盛之中街、其一段已水深五尺、其他各街被水程度則較之更甚、市區電話現已不通、警方用沙船多只、在各街救濟難民云、按英國總領事署及各大旅館、均在中街、

▲中央社廿二日重慶電　天津外訊、天津全城已被水淹沒、水深自一呎至九呎不等、英日兩租界被災最重、外國商團總動員防止奸民乘機搶劫、日軍現除萬國橋以外餘地均撤除封鎖、海河工程局工程師稱、天津水災至少尚須三個月後方能退淨、美國海軍兵營內被水浸、中國難民逃來天津者、即有五萬之衆、天津附近一日災區、周圍約卅哩、日本主要軍營一座、於星期日放棄、現正在縱火焚燬中、英國[illegible]德爾號軍艦、自威海衛運送食物來津、現水勢仍在增長中云、

德蘇締結不侵協定

日本感覺不安

防共陣線大被削弱　日本外交更陷孤立

▲廿二日東京電　日本政界中人認爲德蘇兩國果能締結非侵略協定、於日本亦殊不利、蘇俄與德國成立非侵略協定、可免西顧之憂、而將來可以對遠東取較强硬之態度、蘇聯同時又可擴大其在中國之活動、鼓勵中國繼續對日抗戰、今日日內閣會議時、外相有田將最近所得之情報、提出於內閣會議討論、據有田謂、德蘇非侵略協定尚未成立、日內閣鑒於國際局面發展之趨向現尚未定、故日政府現時亦不能決定其應付之政策、日政府各領袖日內須頻頻會議、據中立之觀察家發表意見云、德蘇兩國若締結非侵略協定、則防共陣綫大被削弱、日本在外交上更陷於孤立、日本更無參加德意軍事同盟之可能、

▲莫斯科廿一日電　此間英美法大使館對于德蘇兩國行將締結非侵略協定之說、殊深詫異、日大使館中人事前似已有所聞、據謂國際時局不久將有更嚴重之變化、日本人士、對於此事甚爲關切、德蘇兩國既有妥協之可能、德日軸心關係前途殊可慮、

▲路透社廿二日東京電　德蘇締結非侵略協定之消息傳出後、日本有何反響、現尚未知、據觀察家之意見云、日本今已得一嚴刻之教訓、所謂防共協定、使德意日三國有精神上之聯繫者、但在希特勒之心目中、此防共協定實無絲毫力量可以支配其唯實主義之政策、但日本仍將繼續進行其所謂新東亞秩序之建設、同時又必繼續維持其對德意兩國之關係、而又靜觀歐洲時局之變化、找尋機會以圖利益、

▲中央社廿二日重慶電　東京外訊、茲悉、關於德蘇同意締結互不侵犯公約事、駐德大使大島、駐蘇大使東鄉之正式報告、業已於午後三時送達外務省、外相有田今日下午三時四十五分會訪晤首相平沼於其官邸、面遞駐德蘇兩大使之報告、至四時廿分、始行辭出、聞兩氏曾就日方應付新局勢之對策、舉行協議云、

國際形勢緊張

英法同時開內閣會議

德蘇締結不侵協定英方殊震動　各方相信英內閣將有重要決議

▲海通社廿二日巴黎電　今日下午、法內閣政軍部舉行會議後、各部閣員更在愛麗斯開會、由法總統勒勃倫親出主持、據靈通方面稱、法總理達拉第、外長龐萊、將報告國際局勢、同時各部閣員會議、將通過緊急經濟法令多項、于局勢惡化時實施、此間報紙對于英法兩國內閣同時舉行會議、認爲重要、即于昨日法總理達拉第與英軍政大臣貝里夏談話、亦極重視、各報相信英內閣將有重要決議云、

▲海通社廿二日倫敦電　昨晨英首相張伯倫與外相哈里法斯在唐寧街十號首相官邸會談、午餐後、又繼續商討、昨日下午英軍政大臣貝里夏于乘專機由巴黎返抵此間後、即赴軍政部辦公室、貝氏於離法前、曾與法總理達拉第在法軍政部談話一小時之久、昨日外交家及政治家不斷進出英首相邸、引動不少民衆聚於門前、鄰接唐寧街始散、聞今日英內閣決將舉行會議、所有閣員一致出席、據昨晚晚報稱、英內閣將討論下列各要點、

㊀關于國聯會駐但澤最高委員布克哈特教授與希特勒談話之秘密報告、

㊁[illegible]斯（絡伐克）軍事協定、

㊂英駐德大使韓德森之報告、

㊃德外長里賓特羅普之與意外相齊亞諾[illegible]外長澤基談話、

㊄從羅馬但澤兩地取得情報、

㊅英法蘇參謀會議、

㊆教皇之竭力謀和平解決國際間糾紛、

▲路透社廿一日倫敦電　據本社議會廊所之通訊員消息、國際形勢今夜益緊張、但倫敦人士態度甚靜定、英內閣各重臣今日會議、將討論問題多項、但以現時之形勢觀之、必無特殊變化、料英政府將重申其對反侵略之堅決態度、工黨領袖格林伍今日見首相張伯倫時、並未提及重行召集國會會議之問題、此問題將由內閣會議討論、在政府之態度、則以爲國際時局若更惡化、政府當即召國會會議、倘此間認爲有從速召集之必要者、則國會會議可望在本星期末或下星期初召集、

▲中央社廿二日倫敦電　原定今日召集之國務院會議、已改爲全體閣員之閣議云、

▲路透社廿二日倫敦電　英內閣今日下午二時舉行會議、反對派之領袖、力主須速召集會議、故政府或將於本星期四召集國會會議、據此間所得消息、莫斯科談判仍在進行中、但三國之軍事專家今晨未有會議、政治家蘭士波里會面、國防聯絡部大臣察非爾今日下午亦到外部、

德蘇締約英殊震動

▲廿二日倫敦電　英內閣今日會議又須應付德蘇非侵略協定之新問題、英國政界中人聞德蘇將締結非侵略協定之消息、殊爲震動、英國政界中人原希望英法蘇三國軍事協定之早日完成者、據此間人士之觀察、德蘇非侵略協定若成立、即所以表現希特勒外交之一大收穫、倘德國將來在歐洲西部參加戰爭、則可少去一大敵人、在希特勒所著之「我的奮鬥」一書中謂、德國不應同時在東西兩防線作戰、德國與蘇聯商訂不侵略協定、姑無論將來成功與否、但蘇聯既有意與德國談判、則波蘭心理上受打擊不少、

英國態度絕不變更

▲路透社廿一日倫敦電　英內閣本星期二之會議、各方面甚爲注意、據官方消息、英政府之一般態度、絕無改變、據本社外交通訊員之消息、倘波蘭之獨立地位受威脅、而引起戰爭者、軸心國家是否確信英法等國必能助波蘭、此問題現在倫敦人士亦不能作一肯定之答覆、但民主國家之態度、如此堅決、使軸心國家不能不深爲注意也、自從六月十九日、英外相哈里法斯在上議院發表演說詞、及首相張伯倫最近在衆議院發表宣言之後、英國之駐羅馬駐柏林兩地代表、每有機會常向軸心國家重申英政府之態度、軸心國家每欲曲解英政府之宣言、以搖動民主國及中立國之信念、

唐寧街上冠蓋如雲

▲路透社廿一日倫敦電　今日有許多重要人物到訪唐寧街第十號、工黨領袖格林伍亦到訪首相、又哈里法斯與張伯倫共用午餐後、哈里法斯離唐寧街第十號之當彼出門時、面容嚴肅、其後往外交部與老工黨

倫敦證券並無起色

▲路透社廿一日倫敦電　此間一般有價證券市情無起色、因國際時局嚴重、商人爲慎重計、俱將證券價折低、但賣出者仍少、各方面因國際政局不安、故買入棉麥數增多、白銀價突增十六份之七便士、商人頗爲驚異、

兩日人在美私運短鎗出口

被美當局扣留

▲路透社廿一日華盛頓電　美財政部宣布云、洛斯安極立司城、有兩日人私運短槍及子彈往上海、供給日海軍武官、該兩日人已被扣留、該兩日人未得美當局發給執照而私運軍火出口、有破壞美國之中立法、

本港新聞　二

港政府取締私建寮屋

◇牛頭角已有數十間拆卸◇

自華南發生戰事後、至今內地人民之避難來港者、源源不絕、除身無長物之貧苦難民安置於各難民營外、十九為自行租樓暫居、致使港九樓宇求過於供、樓租增高數倍、而欲得一層一樓者、亦非容易、於是一般本地貧民、或避難來港者、為免露宿街頭計、多向九龍半島鄉村、租他人園圃或官荒、蓋搭棚寮居住、此間寮屋、咸用木板為牆、鉛鐵為蓋、雖非崇樓大廈、亦可蔽風雨、其中裨於一般貧民難民至為巨大、此等寮屋、半島各鄉村區域為最多、觸目皆是、惟彼輩蓋搭此等寮屋、不論私家園地或官荒、都鮮有於事前向各主管機關請准者、且當局認為對於交通及衛生行政、均有相當障礙、故於數月前、首先取締深水埗及官涌紅磡等市區窩地寮屋、但對九龍各鄉村寮屋、尚持寬容態度、近以港中時症蔓延不息、而此等寮屋中人、又多不符潔淨原則、此影響居民健康極大、不得不予以取締、於數星期前、市政衛生局乃派出專員、四出調查一般寮屋居民衛生情況、而警察方面、亦進行調查其中居民人物、尤特別注視各區官荒之寮屋、蓋本港土地法例、凡屬官荒、如有欲領用公地、例須向主管機關請求批准、繳納一定稅餉、始能領用、如屬建造屋舍、更得市政衛生之許可、認為適合衛生、而私家土地、亦當如是、否則即予嚴厲取締、今一般新建寮舍、十九與此種手續違背、現當局乃決定先行取締所有官荒寮屋、查牛頭角一區、此等寮屋、為數不少、有一部份建造已有多年、有一部份則近數月始建成者、現當局以此當所佔土地、大半為官荒、遂限期取締、昨自行拆卸遷移者、已有數十間、存留者僅為少數之私家土地者耳、據官方表示、今後蓋搭寮屋、必須向當局請准、無論公私土地寮屋、都要適合衛生、否則實行取締云、

婦節會昨會議

并歡送鄧永建夫人

華南婦女節制分會、昨日下午四時、假座九龍荷蘭道四十號該會附設之華南難民自助社內、舉行第七次會議、到會者有鄧永建、王瑞琪、凌蕙儀、許浪陽、何墨林、熊子麟夫人、羅有節、繆鳳華等女士、由劉王立明女士主席、報告一月來之會務、繼有鄧銘蒸女士之經濟報告、『七七』至『八一三』捐款已收國幣式仟式百壹拾伍元、港幣伍百四十六元三角一分、七月份開支叁百叁拾捌元四角、結存叁仟式百□拾肆元、報告畢、主席提出討論案件、公決如下、㈠李芳夫人因身體不適辭職、挽留、又孫請羅有節女士擔任副會計、㈡一至八月收支、請許浪陽代聘會計師查核、㈢離港委員由各委員提名公聘之、㈣鄧永建夫人離港、華南難民自助社社長一職、請許浪陽夫人擔任、㈤募捐決於九月十日結束、其未交者當由會方去函催繳、並舉行鄧永建夫人歡送會、並招社員訓話、介紹新社長、在迎新送舊、委員社員、悲喜交集、微笑中大都用手帕揩淚、六時許、茶點散會、

振濟中山難民

中振會先撥六千餘元

月前中山縣竭橫門、登石、金鐘等處、先後陷×、經我團隊極力抵抗、卒將×軍擊退、地方秩序、雖已恢復、惟飢鴻遍野、救孔殷、近該縣軍政當局吳飛、張惠長兩氏、兩請留港中委吳鐵城氏、轉請中央賑濟委員會撥款救濟、茲接許代委員函復、並先撥國幣六千六百餘元、交由吳委員為救濟該縣難民之用、候有的款再行續撥、聞吳委員已指派周雍能、黃劍棻兩君、攜款前往中山協助該縣當局辦理急賑云、

中央軍校招生　初試今日揭曉

中央軍校第四分校、日前分在港澳招收本期新生十五名、昨日下午四時、經已截止報名、投考學生初試及體格檢驗、已試驗完畢、今分在各報名處揭曉、不論港澳之初試及格生、均定於明後（廿四廿五）兩日、在香港華僑中學舉行筆試云、

女新運會捐訊

新運婦女會最近收到各界熱心捐助款物如下、容寶鈿經手聞秀青年戲劇慈善會八一三獻金港銀一十六元五毫九仙、另國幣三元、陳其斌經手璧臣氏士多儲捐港銀七元零九仙、另國幣一毫、龍毫一毫五分、龍仙十六枚、熊茂英經手西源貨倉港銀十元三毫六仙、交通輪船儲捐箱港銀共三元一毫五仙、省毫二元、大洋三角、毫劵九毫、省仙三百五十枚、

天文台氣候報告

昨日下午六時天文台佈告、高氣壓自華中伸至日本之東南、中國海之低氣壓則位於波爾泰海峽之西南偏西約一百里向西移動、太平洋之低氣壓則位於西關島之西約二百里向西或西北移動、預測吹（甲）和緩東風及東北風、（乙）新涼東北風、（丙丁）輕北風或無定方向風、密雲、有午雨、（戊）和緩北風及東北風、柏拉他斯之東南有新涼轉猛烈之旋暴風、（以上甲由上海至福州、乙由福州至本港、丙本港、丁由本港至海南峽、戊北中國海）

衛生局時症報告

昨星期日衛生局報告、過去四十八小時內、本港發生時症如下、肺癆二十二宗、痲疹三宗、痢症六宗、霍亂腸炎二宗、霍亂九宗、本年霍亂症現達五百二十八宗、

學校消息

▲八一三獻金、荷里活道四十號南洋商學院共得國幣四百元、其分設麥當奴道五十號之南洋女子學院、共得一百一十一元、合計國幣五百一十一元、已匯呈國府、在暑假期中、學生原非甚衆、而成績竟逾半千之數、誠難得也、▲九龍旺角德明中學、近以校務發達、本學期特在奶路臣街該校新校舍、加辦女子中學部、聘請前廣東省立女子師範校長李蟹英女士為主任、該校創辦人陳濟棠之夫人莫秀英女士、為救濟戰區失學及本港貧苦女學生起見、特斥資捐贈初中一年級免費半費學額各二十名、業已開始報名、定於本月卅一日舉行試驗、關該校第一次新生入學考試、經於昨日開始舉行、投考者非常踴躍、該校校長江茂森氏親自蒞場監考云、▲香港文化事業社、前曾發動組織難童義學及組織回國慰勞隊等工作、故於月前舉行向各界獻旗、為籌備兩項經費、業經結束多日、計籌得款共四百八十三元二毫二仙、經由該社核算清楚、分配與各項工作、積極負責籌劃進行、聞該社工作步驟、經常務理事會議決、㈠難童義校之舉辦籌備工作、前經由義校籌備會、執行辦理、據該籌委會報告、因無地可租之關係、擬先籌辦夜校、於日間即可開始登記失學兒童、以便入學、㈡該社對於救亡工作、不遺餘力、更以抗戰至第二階段中、男女青年極宜回國服務、為前方將士慰勞、以增抗×力量、擁護政府長期抗戰、為民族解放而服務、特舉辦回國慰勞隊及獻劍等工作、至其發動計劃及一切規則、經已起草完竣、交由理事會通過執行、日間當可印備詳章公佈、徵求參加云、▲香港洋酒伙食界籌賑難民會自決定開辦難童夜學、即積極進行辦理、至現在其港方學校、經於昨（廿一日）在灣仔軒尼詩道麗正女書院舉行開學禮、到者計校董員生共百數十人、會場空氣至為熱烈、查該會倡辦斯校、係以實際造福兒童為宗旨、故除豁免一切費用、且供給教科書外、並介紹職業及獎給現金、以資獎勵云、▲漢文中學同學會、定于本月廿七日、前往銀礦灣旅行、於是日正午十二時在統一碼頭齊集、十二時卅分啟碇、刻下參加者甚為踴躍、又該會現在進行商借會址、以便會員敘集云、

戲劇消息

平安戲院今日起映哥林比亞武俠巨片「血戰救友記」、為英勇大明星史德烈大傑作、劇情敘述探偵查失蹤之好友、勇探賊巢、救友與賊血戰、劇情悲壯俠艷、鎗戰劇烈驚人、本期並設「捉拿胭脂虎」、懸獎徵求、答案無訛者奉贈座劵、詳細圖文印在本期劇刊云、

•今日娛樂消息•

—電影—

皇后：（西片）中國戰地攝影員
娛樂：（西片）轟炸英雄
平安：（西片）血戰救友記
中央：（國片）鬼屋殭屍
東方：（西片）桃園五義
大華：（西片）財星高照
新世界：（國片）大俠甘鳳池
香港：（國片）榕林特
九如坊：（國片）貪慘魚網山起禍
油麻地：（國片）最假武則天
明星：（國片）孤寒財主
文明：（國片）金絲蝴蝶
景星：（西片）恭喜發財
旺角：（西片）馬路士歌舞團
光明：（國片）崇樓鬼影
砵崙：（國片）崇樓鬼影
彌敦：（西片）野人記三集
國泰：（西片）血孤飛機
東樂：（國片）口花花
長樂：（國片）六月飛霜
西園：（西片）蓮花劍俠
北河：（國片）神秘夫人
新九龍：（西片）情願劃寫心
利舞台：（西片）仲夏夜之夢

—戲劇—

太平：八和（日）大集會（夜）璇宮艷史
高陞：人壽年（日）虎將拜帥橋二本（夜）龍虎渡姜公三本
普慶：大中華（日）香發刺龍心下卷（夜）綠窗殘月下卷

獅球嘜
罐裝
合興花生油
素持清，香，純，潔，主義切實增進食家健康，機器隔清排除一切渣滓故能節省用量永不變味
零沽部　永吉街十七號
電話　二〇五一七號
還近送到

上海 李靈仙 女醫 婦科專家
李醫生十年前在上海大華醫院主任、充同人醫院婦科主任。
對於婦科二十八年上海戰事。來港大道中一七六號何東行五樓。二年以來、在港醫愈者無數。屢見各報。在本港各報鳴謝不勝數計。可見其醫術之妙。不愧為婦科之王。
擅醫：子宮炎。不正。銀紅。白帶。產後血崩。胎前產後。
下部腫痛。小便刺痛。濕熱病痛。傳染毒症。經期肚痛。
腰骨刺痛。頭暈眼花。經血瘀結。經血白帶。經血太少。
經血過多。或來太遲。或來太早。經血不止。心跳煩燥。
肚內如球。流走無定。遍身骨痛。四肢麻痺。黃白臭帶。
胸翳作悶。

癒我胃痛反吐嘔酸噯氣
恭頌王日光博士　余三年前患胃氣痛病。飯後每覺反吐食物。及嘔酸噯氣。至今日益深重。形體瘦弱。服藥罔效。近閱報得悉王博士精醫斯疾。遂往求診。多蒙博士憐余貧乏。贈藥減診治愈。幸獲痊癒。愧無以報。特敬數言登報以表謝悃。並告有患胃腸氣痛病者知所問津焉。
香港德輔道中一百三十三號祥和銅鐵號店伴陳蘇敬頌
王醫師醫所大道中一百七十六號何東行五樓電話三一六六〇

經濟小廣告
本報為利便各界起見。特增設經濟小廣告。如有房屋出賃。出頂舖位。招聘職員。訪尋職位。訪尋失物。代物。徵求伴侶等。均可登此欄。收費低廉。刊登迅速。每段大字四個。細字四十個。三天一元。半月四元。全月七元。（注意：登足一月者。附上月期收費。）報紙一律免費。
每段三天一元

承頂廣告
啟者香港中環租庇利街門牌八十四號地下後座即德輔道中八十四號、今因志願別業、星號東主何新全盤裝修傢私及一切生財什項、聲明星號受頂、與承頂人於西曆一九三九年八月二十一號交易清楚、該號未頂之前人欠欠人、貨物交易等事、與承頂人無涉、概由原業主理清、以後承頂人接理、專此登報聲明以免糾論、
承頂人何榮業堂　出頂人新同啟
西曆一九三九年八月十八號
中華民國廿八年七月初四日

南海同鄉會
港邑籍失業學生登記旅港南海同鄉會籌備處
日期即日起八月二十八號止
地址㈠干諾道中二十八號二樓本會㈡九龍城侯王道大中中學㈢跑馬地山光道九江中學㈣旺角亞皆老街民範中學

遺失
遺失存摺聲明
茲遺失香港中國銀行特種活期存款摺第K８１２１號、除向該行掛失外特登報聲明作廢　陳政啟

遺失中央儲蓄會會單啟事
鄙人所執中央儲蓄會第四二〇五乙號戶名梁綺文四份一會單一紙業經遺失除向該會掛失外特此登報申明作廢如再發現概作無效　儲戶梁綺文啟

遺失圖章啟事
鄙人遺失廣東銀行蓄儲圖章一顆文曰趙麗明除函致該行報失外茲特登報聲明作廢　趙麗明啟

招租
吉樓出租
威靈頓街拾五號四樓、石屎樓、有水廁、光線充足、合意者請問必打街香港大酒店對門畢打行頂樓伍華租務處接洽可也

新舖招租
威靈頓街七十六號舖位出賃、新建石屎樓、有水廁、舖面一間連後騎樓、請問德輔道中匯行洋行辦房或舍道五十九號四樓黃宅知租

舖面招租
價錢最相宜地點極適中有意者請於每日上午十時前下午七時後到旺角新塡地街三百二十二號問李君便悉

深圳、淡水、樟木頭、經惠陽至東江一帶、㊀遣位經濟途至
粵各界民衆
「十一月份開辦者」有警備、遂溪、封川、「十二月份開辦」

利安鐘表行
新到各款 游水表
總行香港大道中一百三十四號 電話二一六六一
分行廣州市惠愛路(?) 一五四五

痔瘡不除 終身受苦
陳泰泰痔膏
凡患痔者不但行動辛苦且坐臥不安若非徹底除之隨時復發非終身痛苦耶陳泰泰痔膏乃醫痔惠人良藥不論新久內外痔瘡痔漏一經敷用不再復發
總經理港粵唐拾義藥廠

用此一滴 木虱絕跡
敵
陳泰泰木虱水
各處有售 唐拾義總代理

謀生致富善法
本院首創專門傳授各種輕工業。製造化學工藝品。草紙。製染料。肥皂。火水。汽水。以及各種洋酒。果子露。香水。化學工藝。十餘年來。試驗學者數百人。皆有成功。現特聘請學者。用函授方法傳授。以便各處學者。簡章函索即寄。章程另詳。學員設備二九號。中華工業化學院。地址上環大馬路二九號三樓

鐳錠B發現

▲對於人類的新貢獻

(二日巴黎專電)杜彭博士頃在此間發現新化學元子一種。因其醫學功效極大。與居禮夫人所發現之鐳錠類似。故定名為「鐳錠B」。據杜彭博士云。彼致力於此新元子研究。已近十年。今茲竟獲成功。殊出意外。據云此項「鐳錠B」係自兩種中國藥品提出。一為虎油膏丹。一為巴拉新賽(按即「萬金油」及「八卦丹」)。均係中國藥學專家胡文虎先生所發明之神效藥品。現杜彭博士已電詢香港永安堂胡君配製該項藥品時。是否已知其存在。如已確知。則此項發明權自當屬之胡君云。

(三日巴黎電)頃已獲香港永安堂覆電云。並不知有「鐳錠B」之存在。胡君配製「萬金油」「八卦丹」等藥品。純以仁術濟世。對於發明權利。並不在意。又云。萬金油八卦丹等藥品。惟配製恐發售價廉而功效尤著。當一粟之費。家家必備。已證實其效用。杜彭博士得電想當不無為可惜也。又云「神」西歐人士不可缺。今杜彭博士在中國所樂者。已去電向胡君表示最大之敬意云。

粵省要聞

睦洲三江戰事仍甚劇烈

×又向中山簑衣州等處登陸

我援軍增到古井乘夜向睦洲反攻

【本報專訊】睦洲自告失陷。三江復遭×突襲。但現在我×仍在該兩鄉爭奪劇戰中。現軍當局已向古井方面增加大軍。廿一日晚。我開抵古井之援軍。即向睦洲之×反攻。戰事甚烈。三江方面。戰事亦烈。迄至昨廿二日晨。該方面砲聲仍密。×機昨晨更不斷飛赴助戰。×最近又向中山之第九區方面騷擾。企圖牽制我中山團隊之赴援。茲將昨日所得消息錄下。

星夜反攻 古井危關渡過

×自進佔睦洲後。即企圖進迫古井。向犯潮水。但我援軍已源源向古井推進。昨廿一日。古井已脫離危險。幸援軍趕至。將×擊退。廿一日晚。新會縣長李務滋及第□區游擊副司令周漢鈴。均親抵古井指揮。方文燦任前鋒指揮官。于夜後九時。開始向睦洲之×施行逆襲。我□□部正規軍。亦偕到參加。於是分兩路將睦洲包圍。×則僅憑工事死守。激戰至深夜十二時許。我團隊由方文燦指揮之一路。曾攻入睦洲墟之中心。×乃退出近岸之各高地。拒守待援。是晚月明如晝。當我團隊大舉反攻中。曾發現×機一架。飛至睦上空盤旋。但僅投照明彈多枚。企圖偵察我陣地。未投炸彈。迄至昨廿二日晨。睦洲方面。我×尚在相持中。而是晚×軍經我一度之反攻。古井附近之數據點。已被我佔回。昨廿二日晨。仍在我團隊據守中。現古井之危險。業已渡過。昨午此間所得睦洲之戰情。昨晨×在睦洲。忙于搆築工事。并頻發砲向古井方面猛轟。但無進展。現雙方均在陣地相持中云。

三江方面 數處發生大火

又×同時進犯三江。我×自在牛嶺山相持後。廿一日下午。×艦齊集中炮火。向牛嶺山猛烈掃射。以圖掃蕩我據守牛嶺山之團隊。同時並向牛嶺山我陣地猛烈進衝。我團隊因防禦工事盡毀。迫得再度後撤。現三江大部。已陷×手。但我團隊仍繼續抗拒。刻大部團隊。已結集網山一帶。分頭向×襲擊。故昨晨三江戰事仍烈。但三江有數處屋宇繼續發生大火。此因×屢攻不下。故以燒夷彈向各村轟炸者。查昨廿二日下午三江之火勢仍熾。該處鄉村損失。暫無法估計。而官田鄉已被焚去云。

×窺中山 向簑衣洲登陸

查×此次進犯睦洲三江。誠恐我中山團隊赴援。故連日×分兵頻向中山沿海騷擾。以作牽制。日前一度在將軍沙登陸。被我擊退後。廿一日午。又向中山之第九區簑衣洲及十頃沙進犯。計有×艦兩艘及×艇十餘艘。該處因屬地形突出。且均屬河面。我未有設防。×得以登陸。向該河面之×襲擊。務將登陸之×驅去。昨廿二日晨。×我已在該河面激戰。傳十頃沙之×已退去。但未証確。現當局以×屢向九區沿海方面進犯。難免×乘我注重防守九區之際。突向二區方面侵犯。當局現對各區。已有嚴密佈防。

×機昨晨 盤旋石岐一帶

查廿二日晨上午七時許。有×機兩架。飛至石岐上空盤旋。逗五分鐘許。始向新會縣方面飛去。此次×機未有投彈。僅屬偵察性質。又廿一日午。×機又再向大黃圃投彈。鄉民死傷數十。屋宇一部亦被×彈燬。×之數度向大黃圃肆虐。殆向大黃圃另有所企圖云云。(此節另詳別段)

江門之× 犯雙龍烈猛戰

又▲中央社廿一日肇慶電 江門×二百餘。於廿二日晨進犯雙龍。另一部×二百餘進擾杜阮。在木朗附近與我發生激戰。我軍協同自衛團隊奮勇迎擊。迄午×不支。狼狽竄退。至一刻又增援來犯。我軍因受×猛烈火力脅迫。遂轉進□□山一帶。相機反攻。是役×死傷頗眾。我亦有相當損失。廿一日肇慶電 十九日晨。新會×數百。由蟠古廟進犯睦洲(均新會縣屬)。同時另一部×約五六百人。由深灣向沙崗(新會屬)登陸。我防軍會同團隊正迎擊中。

中山形勢又告緊張

×機昨兩炸大黃圃

燬屋死傷之調查 ×艇集三沙河面 袁帶到大黃圃指揮抗×

【本報中山特派員專訊】昨廿一晨七時。有×機二架。由三灶起航。東飛出海。旋至大黃圃上空。盤旋約二十分鐘。即低飛投彈四枚。兩落增埠。毀屋七間。傷十一人。死男女八人。兩落河面。無損失。迨至下午三時。復有×機三架。作品字形。由廣州方面飛來。復盤旋於大黃圃空際。投下八彈、三彈落黃圃墟、二彈落街市、一彈落一區游擊隊第三大隊部、二彈落河面、幸落第三大隊部之彈。未有爆炸。故無死傷。當彈落隊部時。袁大隊長香林。正在隊部吩示所部。出而維持市面秩序。彈落處距大隊長約五六尺。幸未爆炸。否則不堪切想矣。事後調查。第二次×機投彈八枚。黃圃墟燬舖戶四間。屋宇十三間。被炸死者。有男子三人。婦女四人。重傷十一人。輕傷十三人。重傷者即由鄉公所立僱快艇。將其掉赴小欖崇德醫院療治。輕傷者。則由當地救護隊。代其敷藥裹紮後。各自返家療治。現毘連大黃圃之三沙海面。有×艇十餘艘。×艦一艘。在該處河面。游弋梭巡。確有進犯大黃圃企圖。現大黃圃地方。已陷于萬二分緊張狀態。但袁(帶)潘(惠)等部團隊。已枕戈待×。且袁司令帶。亦躬到大黃圃指揮各部抗戰云。

粵擬定貨物輸入路綫

根絕×貨更進一步

=杜絕游擊戰區×貨冒混流入=

=詳訂實施辦法軍警協助執行=

(韶關航訊)查禁×貨。中央早有明令。惟戰區與非戰區、接界毘連、且×又將×貨偽裝、民衆一時不察、自易受其瞞騙、隨其狡計、第四戰區張代司令長官有鑒及此、為粉碎×人陰謀、鞏固內地農村經濟、強化抗戰資源、特令粵省政府擬定廣東實施×貨查禁辦法、現已擬定呈張代司令長官提交黨政軍聯席會議、決議●由省府遵照長官部前次電令、從速擬定貨物通行綫、呈請長官部核定後、即由省府令通行綫要道、設卡檢查、非經指定為通行綫之各交通路綫、絕對封鎖、禁止貨物出入、各地駐軍應負協助之責、●×貨之查禁、應遵照查禁×貨條例、及廣東省實施查禁×貨辦法辦理、茲擬疏通行路線、

通行路線 ●廣東游擊戰區輸入貨物通行路綫、已經長官部核准、●留隍經三河埧至大埔、梅縣、●深圳、淡水、樟木頭、經惠陽至東江一帶、●廣州經清遠至北江一帶、●高要至西江一帶、●前山經新會至四邑一帶、張代司令長官并嚴令粵省政府確切規定設卡檢查地點、嚴密檢查×貨云、

實施辦法 ●左列貨物、一律查禁、一、×國及其殖民地或委統治地之貨物、其名稱及商標、經經濟部公告者、二、前款區域外工廠商號、×人投資經營者之貨物、其名稱及商標、經經濟部公告者、三、第一款區域外工廠、為×人操縱統制或利用者之貨物、其名稱產地商標及其廠商名稱、經經濟部公告者、●凡由執行查禁之×貨、應由經濟部隨時公佈於各地報端及通衢、布告週知、●凡游擊區內本國人民生產之土貨、或通過游擊區之舶來物產、未經經濟部或財政部公告禁止進口者、●未經經濟部公告查禁之貨物、如當地主管官署、或緝私機關、征收機關查明有×貨之嫌疑者、應嚴密鑑別、屬報省政府轉行經濟部核定公告之、●查禁×貨事務、係由緝私機關及征收機關嚴密執行外、前項查禁事務之執行、應依照查禁×貨條例辦理、●或包庇、或縱容、經濟部查禁之×貨、或非法搜禁不在查禁範圍之貨物者、一律依法治罪、●執行查禁機關、對于緝獲違禁×貨物案件之處分、應呈准財政廳行之、●本省以前所頒政令與查禁×貨案例及辦法抵觸部份、一律無效、●本辦法經廣東省政府核定施行、

粵南戰雲密佈 北海市民星夜疏散

▲當局召開保甲長緊急會議

▲重新調查戶口防漢奸搗亂

【本報南路專訊】戰雲密佈之粵南、自×毋艦及大隊×艦回駛潿洲、窺伺北海後、戰機更有一觸即發之勢、謠言因之更盛、北海一帶商店居民、紛紛結束一切、分途疏散、情形極度緊張、當局現除極力安民、並嚴禁造謠、以免自相驚擾外、軍事上更加緊準備、隨時應變、茲將各情分誌如下、

北海市面蕭條 自×毋艦回泊潿洲、外間忽盛傳×已決定在北海登陸、一時以訛傳訛、群情惶惑、認為時局已至最後關頭、自十二晚起、不論商店居民、均星夜搬運貨物傢私、向預定地點撤退、至形忙碌、至十三、十四等日、仍未少休、已陷入戰時狀態、市面極度蕭條、一切貨物交易、均已停頓、當局現正設法安民、並查禁謠言、同時更為嚴密維持地方治安、毋使漢奸歹徒乘機作亂、特于十三日下午六時許、在北海市商會召開全市保甲長緊急會議、決定即日起重新舉行戶口調查、切實注意各戶人物往來、如有發覺可疑之處、即報告軍警處拘捕、務使根絕漢奸歹徒混跡市面、

×機飛襲北海 十四日下午三時許、×機五架、由毋艦起飛、闖至北海市還兜、查此五架×機、分為兩批入市、一批兩架、一批三架、環市輪迴低飛偵察、凡三十分鐘、并開機槍數千發、向下掃射、幸我市民已全部向郊外疏散、未有死傷、敵機過境後、復轉飛冠頭嶺海岸、開機槍掃射沿岸船隻、并投放燃燒彈、事後調查、僅記號民船有船伕一人腿部中彈受傷、漁民陳秀蘭手部受傷、驛務局二號緝私船船員陳某、逃避不及、左手中彈、又北海第七號駁船、滿載桂皮、正欲駛往江蘇輸運港、駛至該輸附近時、被×投下燃燒彈兩枚、該駁輸當堂着火焚燒、船主蔣瓊及船伕九人急水逃生、有五船伕失踪、查是日×毋艦除派機在北海投彈外、是日上午七時許、曾派機五架炸南寧、同時另有×機廿九架、由廣州起飛、分炸柳州、桂林、平南等地、

×艦麕聚海面 至×艦在粵南沿海、欽廉一帶、約有十七八艘、但各艦所泊之處、多遠離海岸、避免我監視、晚間則駛至沿岸開探海燈照射、意圖騷擾、防城方面則僅有×艦三艘、無異動、瓊州海峽、×艦仍頻頻駛過、十三日由晨至暮、共發現×艦十艘、另有×艇兩艘、在峽之附近游弋、十四十五兩日、仍有×艦七八艘、駛過該峽、陽江電白海面、×艦異常麕聚、涸洲島旁灣泊有×艦一艘、及運輸艦一艘、電白海面則無×艦蹤跡云、

廣州灣賑災會 截獲大批私鴿

(本報南路專訊)鴿鎮為戰爭中不可缺少之物、我政府早已明令頒佈嚴禁出口、無如奸商見利忘義、不惜以之資×、查廣州灣西營某兵會截獲十八籮私鴿、上面寫明某商店字樣、惟該店否認、致此批私鴿無法處決、不意于本月十三日、復有水浸街某號由電白私運巨量私鴿、貯在張籮底、卸運入店、適為賑災會偵悉、急即派員往查、果在籮底搜去私鴿無算、當即將之扣留、該店中人與帶客互相推諉責任、現賑災會對此事、決從嚴辦理、用儆刁風云、

赴韶應試 失業機工

(韶關航訊)省振會為救濟本省失業機工、前經商准軍政部兵工署、在韶港兩地攷取錄用、查此次登記失業機工人數、共達一千二百七十八人、預定第一期召集來韶者為三百人、由振濟會撥國幣三千元為旅費、每人國幣十元、經已遞付省機工總會辦理、連日失業機工到總會報到者、為數頗多、住宿問題、業已決定、並由振濟會每人每月給膳費國幣六元、將來第二、三、四、五等期、俟此期辦妥後、再體察情形、斟酌辦理、至考試手續、俟兵工署派員抵韶、始能決定、

電請英國停止東京談判

粵各界民衆

▲對日經濟制裁 ▲廢止英日商約

(韶關航訊)粵各界民衆團體于「八一三」發出致英帝國政府、請停止英日東京談判電、茲錄如下、倫敦中華民國駐英郭大使、譯轉大不列顛帝國公衆、天津事件、貴國代表在東京談判、所成立初步協定、誠為遺憾、中國為維護國際正義、保持條約尊嚴而戰、世界和平國家、實有援助中國、以達其共同目的之義務、尤其是九國公約國際聯盟及受國聯決議案拘束之國家、更應堅守立場與諾言、一切聯合、一致與美國取平行行動、毅然停止談判、及廢止英日商約、並實施對日經濟制裁、為根本之圖、我代表全粵三千五百萬民衆於兩國友誼深切願望、中華民國廣東省各界民衆團體同叩

本年農貸程序 省行擬定

▲農倉儲押貸款已開辦

(韶關航訊)廣東省銀行農村貸款部、自本年四月開始將款放出、并即於五月開始恢復後、擬定本年度貸款推廣至三十三縣、其中惠陽中山廣寧河源開平五縣、則擬與中央農本局會同合放、辦法尚在商酌中、茲將其餘二十八縣之放款推進程序探錄如下、●生產貸款「已開辦者」陽春、台山、曲江、乳源、連縣、(上列五縣均已貸出款項)「七月份開辦者」有仁化、南雄、始興、連山、樂昌、興寧、「八月份開辦者」有平遠、德慶、連平、梅縣、「九月份開辦者」有龍川、羅定、茂名、「十月份開辦者」有蕉嶺、和平、吳川、雲山、「十一月份開辦者」有鬱南、遂溪、封川、「十二月份開辦者」有信宜、雲浮、開建、●農倉儲押貸款、「八月份開辦者」連縣、連山、南雄、江曲、(以上每縣各設農倉六所、以赶及儲存早造穀為目的)「十一月份開辦」連平、陽春、(以上每縣各設農倉六所、以趕及儲本年晚造穀為目的)●耕牛租貸、「已開辦者」曲江(約一五〇頭)「八月開辦」連縣約(一五〇頭)、本年內借出一千頭、原定辦法、因防疫問題、未得完滿解決、為審慎計、暫以借出三百頭為目的、耕牛租貸辦法須知、(生產貸款)「廿八縣平均每縣五萬元」、(農倉儲押貸款)「農倉卅六所、平均每所貸款二萬元」、(耕牛租貸)租出三百頭、平均每頭一百元、(人員分配)每縣各派指導員二人至四人、東西南北四區各派視察員一人、北區由農貸部負視察之責、不另派員、

九江偽維持會 兩傀儡被刺斃

【南海快訊】九江偽維持會為×不滿、曾經數次改組、最近由黃某洗某等主持、十五日黃洗等為聯絡當地商民、在九江城鎮公所召集全鎮商民大會、當日適值墟期、附近四鄉往來商販甚衆、我該處便衣隊乘時出動、九時許散會、黃洗等從鎮公所步出城埸、在人叢中被我便衣隊刺殺、黃洗腰際受創、當堂倒斃、隨後傀儡五人略狀、向我便衣隊糾纏、又被刺傷三名、聞中有一名因傷勢過重、翌日即行斃命云、

東路土塘橫瀝我已克復

=×圖封鎖惠陽海面交通=

=但我內地貨物如常輸運=

(本報東區特派專訊)侵入寶安南頭深圳之×、日來均有大量調動、查係以新兵調換舊兵集中訓練而已、×揚言進犯惠博、仍係虛張聲勢、至廣九鐵路中段之我方團隊、廿一日再向犯土塘之×襲擊、×已退回茶山、土塘橫瀝我已收復、深圳之×連日在南頭沙井各地、增兵至一萬一千六百餘人、其中亦多係新兵、廿一晚再被我袁華照部由沙灣出擊、×受創後、撤回深圳橫岡布吉沙頭角等地依山固守、並趕築防禦工事、各情如次、

保安隊昨收復橫瀝 廣九路北段石龍之×、侵進我茶山南社橫瀝土塘後、連日被我當地保安隊配合游擊隊袁華照黃醒鐘等部、於晚上出擊、經在土塘方面殲×後、×於前(廿一)日、退土塘橫瀝之間、在茶山附近、頻發砲向我轟擊、我生力軍袁華照黃醒鐘兩部、於廿一日晚由某地開至寮步東坑各地後、即與保安隊取得聯絡、星夜插入土塘×陣、紛以手榴彈向×猛擊、×倉皇應戰、被我斬獲十數人、×即向南社後退、我保安隊一由鐵路正面向×追擊十餘里、始行退返橫瀝附近、收復原有陣地、×奔至茶山石牌西湖一帶、乃集合殘×死守茶山西湖一線、以防我軍繼續進攻石龍、

大亞×艦封鎖惠陽 惠陽縣屬之淡水龍崗澳頭一線、係我東江各屬出口孔道、×圖封鎖海外與內地之交通、決一面以陸軍進入寶安南頭深圳沙頭角三地、封鎖陸路、再以軍艦侵入大亞灣三門澳汕尾等海面、作水上封鎖、以為可以完成其封鎖線、惟我各地山嶺叢叠、路道紛歧、×計雖狡、亦無如我何、即出海亦尚有其他途徑、連日各地貨物、照常源源出口、廣九鐵路中段常平塘頭廈天堂圍平湖各地鄉民、亦尚有土產品外運、而鐵路正面李朗以東至龍崗各地、均在我軍嚴密保衛中、惟龍崗附近、略有土匪為患而已、當局現在飭屬嚴行搜捕、以安行旅、至大亞灣×艦、截至昨廿二日、仍有八艘、附有鐵拖汽船數十、整日在海面往來遊弋、追擊往來漁船、以此為封鎖惠陽沿海交通之工作、但未敢派兵登陸云、

×偽萬餘集中訓練

又據此間各軍事機關調查所得、計侵入寶安南頭深圳沙頭角之×、人數共有一萬一千六百餘×、其中除馬隊五百、步兵五百、機械化部隊三百、衛生砲兵五百、係為正式×軍外、餘均為偽滿蒙古朝鮮台灣等籍之雜牌新兵、又有所謂「中華救國革命軍」、每日集中於深圳、受訓甚忙、未有戰鬥能力、是為×知谷少將、「大坂野」大佐、「秋田」少佐所率領、并無紀律、×××××××××、南頭前海各鄉、受害甚甚、該縣民衆、現已設法救出難民、拾救出險、并請留港同鄉一致援助云、

粵北我團隊兩襲蚌湖

×偽百餘被圍殲滅過半 糧艇十八艘全被我截留

【北江快訊】粵北高塘江村高塘等一帶我軍團隊，連來頻形活躍，粵路×軍，紛調各該處增防，并不時派出小隊在附近一帶騷擾，防我進攻，情形異常緊張，我軍為予×打擊，十六、十七等日，兩度突襲蚌湖，并在高塘河面截擊×糧艇，頗有收獲，各役情形如下：

我襲蚌湖 ×竄江村

【韶關訊】蚌湖某地，原來×軍增約三百名以上，聞均係由廣花線之自來南村等地調來，大部係偽軍進駐，槍械不齊，十無門等地之我軍部隊，活躍北路，配合當地團隊向蚌湖突擊，十六日凌晨四時許，抵步時，偽軍狼狽衝出，我團隊涉步進迫，當堂殲滅×偽三十餘人，總繼掃蕩，至七時許，從容撤回原地，計是役共獲×偽五十餘名，并繳獲×鋼炮一門，新式步槍三挺，十七日上午，×偽百餘自來開到蚌湖與防，另偽東北軍一隊八十餘，附鋼炮兩門，另機槍十餘挺，從廣花公路之中粵路江村竄到，我乘×立足未定之際，即以迅雷不及掩耳戰略，向×再度出擊，在蚌湖以北某地發生激戰，×偽百餘被我包圍，與兵相搏，殲×過半，餘死命衝出向江村方面竄逃，狼狽異常。

×偽被圍 殲滅過半

×糧艇十八艘被截

又連日高塘增至廣從路落村間，均係由鍾落潭×運糧食接濟高增×軍，十五日有×大號快艇十六艘，用汽艇三艘向北方面開往高增，駛至中途被我某部團隊從鍾落潭方面截擊，×汽艇拋頭駛逃，該十八艘糧艇被我截獲，內載麵粉餅乾生菓等，糧食甚多云。

粵省籌設公營火柴廠

▲已成立籌備會

【韶關航訊】廣東省臨時參議會參議員陳宗川，月前來韶參加省大會議，允新運會婦女工作委員會之邀請，捐助國幣一萬元，作為恢復曲江火柴廠之用，查該款撥付後，婦女會以火柴為社會必需之品，尤其在此戰爭時期，更應積極發展士產，適應需求，擬設立公營廣東省火柴廠，乃於日前召開籌備會議，決議組織公營廣東省火柴廠籌備委員會，推定廣東省政府、省參議會、建設廳、新生活婦女工作委員會、省振濟會等五機關為籌備委員，經於八月十日成立，同時由建廳起草組織章案，及派員調查滿遠火柴廠情形，以便積極籌備云。

×增兵柱洲 防我襲擊

【順德快訊】大良×軍，現為增強力量，特請廣州×軍增援，業經一再增兵五六百開到大良，隨調赴容奇駐守，現以我游擊隊多取道桂洲時出襲擊，昨十八日已派兵百餘人開赴桂洲駐防，以期阻我游擊隊活動，但×來我去，化整為零埋伏各鄉地，準備襲×軍。

電白縣厲行堅壁清野

▲開始拆卸城牆

【電白快訊】電白縣瀕海，時受×艦侵擾，陳縣長為將沿海區域，厲行堅壁清野，并將某山脈以北，劃為安全地帶，通告各鄉村民衆，將糧食及金屬等物移入，并以該縣縣城建自明成化年間，迄今四百餘載，萬一戰事波及，殊於游擊戰術大有窒礙，特於去月底，飭附近各鄉鎮公所征集工役，將城牆磚瓦挖拆，不日即可竣工。

韶關積極根絕×貨

▲再展限十日清售完竣

【韶關航訊】韶關各界根絕×貨委員會成立後，對於各項根絕×貨工作，積極推行，該會以各界紀念「八一三」，同時舉行根絕×貨運動，乃特印發告各界同胞書，曉陳大義，勸各界自動不買賣×貨，理該會復予日前決定各商店積存×貨，自八月一日起至四日止，為登記封存期間，八月十五日前為清售期間，通告商店登記，查登記表，韶關所存×貨甚多，各商店不忠實者有之，經再延長有之，現該會為嚴密根絕起見，即日起派出查緝隊，暨鑑定委員，由發查緝與鑑定，一面督促各商店自動清售，并為體恤商人資本，業經全體委員暨鑑定委員聯席會議，決議將自動清售期間展限十日（即八月廿五日止）如過期仍未清售者，即行沒收充公云。

中山強化緝私力量

嚴杳包庇之歹徒

【中山快訊】中山因接近澳門，平日已多私梟，自中山遭×竄伺後，私梟更形猖獗，水陸並進，當局對於緝私與查緝者為難，當局財政部前山緝私處，雖設有拱北關、前山緝私處，戰區運輸分站守備隊、游擊隊、戰區政府偵緝隊等查緝，但走私之風仍日甚一日，故戰區運輸分站長馬千里，於昨廿二日下午八時，在前山召集各方開聯席會議，討論統籌兼辦法，查緝私處主任張孫五，決定殲化水陸緝私力量，第六游擊區司令吳飛，以私梟每將禁運出口之物品，運至澳門，實屬違反法令，現將思連澳門之地帶，嚴密封鎖，派督察呂定國負責主持，思連澳門地帶之軍警團隊，完全由呂定國指揮，以資專責云。

粵南當局令嚴密保護話線

【本報南路專訊】粵南當局，以時局益趨緊張，一切情報聯絡，亟宜周密，惟近據確報，×近利用我無恥漢奸，身藏手槍，潛圖破壞我長途電話綫，刺斷情報，然後運用一切突襲陰謀，增加我方一切損失，因此為預先防範起見，特嚴飭所屬各縣長，轉飭各鄉鎮長，團後對於長途電話綫，應隨時派團隊認眞巡查監視，如發覺電報線有損綫毀壞，立即修復，并嚴予查究，以固防務云。

各縣難民輸運站紛紛成立

▲由救濟隊縣振會負責

【韶關航訊】廣東省救濟會，自決定在各縣難民經過路綫每隔三十里之適中地點，設置輸送站一處，就輸送難民路綫離戰區較遠之安全地點，設置收容所若干處，輸送站由救濟隊負責辦理，地方振濟會協助之，收容所則由各縣市局振濟會負責籌設，以救濟隊協助之，業經訂定輸送站收容所設置辦法，先後指定在戰區及鄰近之縣份，如新會、台山、開平、恩平、從化、清遠、佛岡、英德、曲江、高要、德慶、封川、四會、翁源、高明、新興、鶴山、開平、惠陽、龍門、河源、潮安、揭陽、紫金、博羅、龍川、梅縣、興寧、吳川、廉江、徐聞、海康、遂溪、合浦、靈山、澄海、惠來、普寧、五華、花縣、大埔、饒平等四十三縣，先行設置，現各該縣奉令後，已紛紛遵照設置呈報省振會察核，從此難民遷徙，當不致有如前之苦矣。

新會之五名抗戰壯士

▲省府通令表揚

【韶關快訊】省政府據新會縣長李務滋電稱，×犯新會，縣民周如洲、李周壯丁周亞惠、周亞秋、周亞寧、周亞立等，持槍據村，協同保安團抗×，至死不退，壯烈犧牲，周如洲等如此協助抗戰，發揚民族精神，至堪嘉尚，除指飭照章請卹，及由民政廳傳諭旌表外，特訓令各行政專員轉飭所屬縣市局，佈告週知，表揚忠烈，并慰忠魂。

粵幹訓班學員分派各縣實習

【韶關快訊】本省自治新制，八月份起，已由省府規定撥出經費，加強機構組織，增進行政效率，健全自治制度，以為推行新政張本，並為培養幹部人材，以利推行起見，曾設立廣東地方行政幹部訓練班，近經期滿結業，學員百餘人，於昨十六日抵韶關，聽候李主席訓示後，即分別派回各縣實習，協助各縣政府區公所工作，開各縣政府派學員一人，月給生活費四十元，各縣區公所亦派一人，月給生活費三十元，俟派定後，即分別首途前往，途中并規定各員隨地宣傳，使一般民衆，能完全明瞭政府推行新政意旨，各員回縣旅費，視其路程之遠近，由各府津貼云。

合浦懲獎辦理兵役人員

【合浦快訊】合浦縣政府，以西塘、烏安、石灣等三鄉鎮，征兵成績最佳，殊堪嘉許，至西成、石涌、康富、欖康、福井、中山等六鄉，由四月迄今，迭經電令并派員嚴催，並無一兵送到，實屬疲玩已極，其已將各該鄉長記大過一次，其他小江、北寨、常樂、寨埗、北海等五鄉鎮，對於配賦兵額欠疫倍巨，足見辦理不力，併予申戒。

各屬要聞

被我分路截擊敗竄

×軍搜索雲雲公路 大範鄉軍民合作向×夜襲 焚燬×司令部及偽維持會

【西江快訊】南海縣屬×軍，週來調動頻仍，×兵來往增援，禪炭廣三廣雲各交通綫，×軍時有抽調，潛伏於各路之我游擊隊，多乘隙予×重創，十四、十五兩日，廣雲路×企圖大舉向我團隊進犯，派部向各鄉搜索，但被我分頭截擊，殲滅甚衆，茲將所得各情誌下：

廣雲公路團隊活躍

查廣雲公路沿綫，日來發現我便衣隊活躍，×路基橋樑電桿，時被破壞，×雖不斷派部修復，但交通通訊，極受影響，本月十四、十五兩日，由佛山×派出於本聯隊數百人，開到廣雲路搜索沿綫各鄉，我游擊隊，下令全路戒備，×既入，活躍於該綫之黃竹岐、虎榜、橫江、大瀝、大範市、瓦窯各鄉之我南海團隊，紛予×反擊，亦分頭向×截擊，十四日×軍百餘人開到虎榜鄉要隘，將×圍殲，相持三四小時，×卒不支，狼狽循原路潰竄，被我擊斃卅餘人。

夜襲大範

又該路之大範市，日來駐有×軍百餘，及偽維持隊二百人，在附近一帶鄉村，供給×糧，并強征民工，騷擾民衆，鄉民在×淫威下，痛苦萬分，十五日深夜十一時，我民衆聯合當地團隊，代其搬運工具材料，鄉民在×淫威下，預先乘×睡不覺，向×大舉夜襲，將東郊×當台電線截斷，一齊發難，向外夾攻，×狼狽異常，激戰兩小時，×司令部偽維持會，及北帝廟×兵舍，均被我炸毀，×兵狼狽出走，死傷甚衆，×部隊於任務完成後，始携長他去云。

南海×偽軍兩遭伏擊

【南海快訊】南海樂從墟，近調到偽軍有五十餘名，十八日會合瀾石×軍一小部共二百餘人，向水藤我團隊進犯，午六時許，開到水藤鄉附近村搜索，我團隊早已潛伏附近田野，×偽搜索多時，仍無所獲，正欲收隊，我團隊一聲令下，齊起搶擊，殲×四十餘名，×循江佛路向樂從收竄，又據江佛路龍江站×軍十七日派出偽警進隊百餘名，由偽自警大隊長鍾□□率領，沿江佛

東路陳樹大團夜襲增城

▲巷戰竟夜殲×百餘人 ▲福和×軍犯均頭不逞 ▲新塘×倉庫被我焚燬

【東江快訊】東江北岸我軍，展開巷戰，×嚴陣對峙，連日×軍乃紛紛增兵佈防，張、十八日福和×犯均頭，被我痛擊，十九晚我某部突襲增城，在荔枝均與×血戰竟夜，當殲×百餘，茲將各情錄下：

我軍夜襲增城巷戰

查增江我軍自開抵正果南之×軍，近由廣大塘口、抗日等地×軍，控制十八日晨黃師某團，會同各方掩護，向江浦口×進攻，相持數小時，×陣地最多，十九晚將增城前綫之×武陳樹英團，夜間配合第×團攻向各增城，×懸險頑守，戰事頗烈，占領附近高地，以兵力優勢，×城據點×壞，高×軍多殲，×渡增江，×佔殲，我軍節節進擊，同時游擊隊已渡增江，×殲，×城東門橋各處，與×頑抗，終至其等鄉，有沿電綫×方援，×中山紀念堂，縣政府，觀音廟，東門橋各處，與×新兵肉搏，血戰竟夜，×傷亡慘重，至撤晚，我軍始全部退出，是夜×寇死有百名，遺棄用品甚多，殲滅×我亦有傷亡，某部小隊長卅餘人，極壯烈犧牲。

福和×犯均頭不逞

又據增城報，×增城×軍（週來）增援×大舉

龍口之×潰退龍翔

查新街附近之龍口，前已為我收復，我以目的已達，乃安全退出，又廣州東郊之石牌，我抄敵隊向×突襲，并破壞路軌數十丈，×甚恐慌，開東北各路我軍，將再大舉壓迫廣州。
×會一度潰敗，旋又回竄，我彭師某部，於十九日直開龍口截×，遂與×發生激戰，雙方劇戰三數小時，我彭師續有增防，均以猛烈炮火，×即遭潰敗，隨即竄去，是役×方死傷不少，現我軍繼續追擊中，龍口殘×，已告肅清。

×犯兩龍遭我痛擊

又據軍訊，十九日晨十時，有×百餘，又向我兩龍塘陣地進犯，我駐軍某部，嚴為戒備，即與×激戰，當×退竄時，再遭我某師出截隊截擊，又斃×數十人，殘部同原路撤退。

衝入新塘燬×倉庫

（另一軍訊）我東江某部正規軍，配合游擊隊於十七日晚攻入增城屬之新塘墟，（距廣九路新塘站十五里）與×發生激烈巷戰，墟內民衆，戰至半夜，燬×倉軍庫，縱火焚燬，×在鐵路堤亡枕藉拂曉，×死

×軍二百餘，由福和出援，向八門、蠢蠢欲動，查十八日晨，福源、天台駐福和之×，繼增援，加緊佈防，仍源死守、盤駐於福和之×，遇來犯者集中裝甲車十餘輛，鋼炮七尊，向我陣地進犯，成守該地之我十二集團軍林師某部，即拘頭我陣地進犯，相持至午，×無法奮勇迎擊，我軍俟×攻勢頓挫，即進展，×出擊，×狼狽回竄，×孫受痛挫，沿途殘殺×頑衆，我軍跟蹤追擊，未敢再動，又朱村中新一帶，近日發見我游擊隊在廣增公路各處附近截擊現×軍物資，×軍輜重，加緊戒嚴云。

福和×犯逞均頭

（又據增城×犯報來增城×軍週大舉）

各國大醫生均認定
風行全球馳名天壽堂
姑嫂丸 專治婦女經期暗病無上聖藥
海狗鞭健腎丸 治男子腎部虛弱第一
中外各埠均有代理
總行香港德輔道中
分行廣州十八甫路

古露精神鹽
欲求體魄強健精神活潑請每晨於茶或開水中冲飲古露精神鹽一杯
功用舉例
（一）清血液
（二）減體肥
（三）袪風濕
（四）振食慾
（五）治腰痠
此鹽為洛解人體血液中尿酸之良劑其與痛風風濕濕疹及肝腎失司等症有極大之關係
各大藥房洋雜貨店均有出售
香港及華南總經理 太平洋行 香港德輔道中四號A

本行音樂部
統辦世界名廠留聲機器
各嘜名伶唱片
特聘良巧技師精工配各種四鄉配件

黃慎堂 百年老舖
專治五經四肢各毒或疥癬白點痛不痛等症
根本速愈健壯精神者須認老牌子價統仇
遠近寄到總行
香港上環大馬路門牌二百一十號
發售處
搜毒膠

承退聲明
啟者九龍彌敦道五百二十號發記工業原為馬駒自營經營因志圖別業願將該寶發寶號之生意傢俬貨物等件出頂與周承受仍用紅雀發寶名號經營業准於國曆八月廿六日交易該號生意日前如有欠到各號貨項及華洋轇轕等情請於交易前向出頂人馬為駒理妥如不清理作為自誤不得向承頂人追討一經交易後所有生意盈虧乃承頂人周昕明之事概與出頂人馬為駒無涉特此登報聲明
出頂人馬為駒
承頂人周昕明同啟
民國廿八年八月十九日

大道中 誠濟堂老藥行
秘製順氣化痰止咳丸
諸般咳嗽，一服見功
不論

贈琴
本院分上門及設班教授中西音樂一季為期及每月計保証成功
地址：中環擺花街四十四號廣東琴行
本行精製中西樂器統辦世界名廠樂器

頌醫貫由衷
余素不輕許人尤不濫頌讚誠以醫生之能治愈病人乃分內事然須其能以彰於世亦所應爾余於去歲因染流白症數月初以不甚留意佛吾國醫藥祗圖針射冀其速愈詎意毒愈深身心並苦旋因平日閱報見張君荷蒙出張大鵬醫生紀載知其愈人無算乃悟而往求治於張君荷蒙精心其秘製之複雜膠及止白症聖藥如法服治果不旬日而流止膿消等患全愈蓋張君在港懸壺濟世四十餘年臨症多經驗老既審患者症狀內容用能藥到病除是張君之術精藥妙實為不可多得者也感激之餘特書其事聲於當世苟有與余同病者請往就教於張君當知余不輕許人尤不濫頌譽之素志果益信而有徵矣
張大鵬先生 寓香港上環大馬路二百一十七號
金華街卅三號四樓蔣興文頌

香港九龍置業按揭有限公司告白
啟者本公司定期本月二十一日正午十二點鐘在皇后大道西門牌第八號總寫字樓第四十屆平常敘會屆期敬請各股東齊集以便省覽結冊數目并生意情形仰希光臨是荷又本公司股份票自本月十一日至二十一日停止轉換合併佈達
中曆己卯年七月初三日
司理周㻚年謹啟

富衡收盤啟事
啟者小號開張以來荷蒙親友愛顧感泐良多今因志圖別業自動收盤即新附款諸君於一千九百三十九年九月十九號即己卯年八月初七日以前攜同單據來本號提回該項其揭用本號款項者亦祈從速歸還以便清理是為厚幸此佈
一九三九年七月十九號
香港大道中一百二十二號富衡銀號謹啟
己卯年六月初三日

拍賣地段詳細章程
啟者茲奉督憲大人命令定於壹千玖百叁拾玖年捌月式拾捌號禮拜一日下午三點鐘在工務局內當衆拍賣座落香港黃泥涌國家地段一幅以柒拾伍年為期期滿後可再續七拾伍年期其地稅則由英皇陛下指委之測量官酌定之此佈
（注意）凡欲競投者（如非原請領人）須於該地投得之後立即以現款式百元繳交政府授權官員接收作為保証金該官員將於競賣時在塲收款此款俟所投地價清繳後發還
地段詳細如下
拍賣地段第式號
註册號數為內地段第五千五百四拾捌號
地點坐落黃泥涌成和道與聚文街交界處
四至界址照圖則規定
面積尺寸約共四千五百丁方英尺
每年地稅捌拾式元
拍賣底價定壹萬壹千式百五拾元
一九三九年八月拾式號
工務局佈告

拍賣地段詳細章程
啟者茲奉督憲大人命令定於壹千玖百叁拾玖年捌月式拾捌號禮拜一日下午三點鐘在工務局內當衆拍賣座落香港黃泥涌國家地段一幅以柒拾伍年為期期滿後可再續七拾伍年期其地稅則由英皇陛下指委之測量官酌定之此佈
（注意）凡欲競投者（如非原請領人）須於該地投得之後立即以現款式百元繳交政府授權官員接收作為保証金該官員將於競賣時在塲收款此款俟所投地價清繳後發還
地段詳細如下
拍賣地段第壹號
註册號數為內地段第五千五百四拾柒號
地點坐落黃泥涌成和道
四至界址照圖則規定
面積尺寸約共四千五百丁方英尺
每年地稅捌拾式元
拍賣底價定壹萬壹千式百五拾元
壹玖叁玖年八月拾式號
工務局佈告

低廉價錢的誘惑
我們皆以低廉的價錢，而得一適當的品物，這是經濟學，但有時在低廉價錢的誘惑中，我們所得的為不中用的東西，這是經濟學的背面了，此事在眼鏡科尤更顯著，因低廉的工作和低廉的貨品祇令人日後走上昂貴修改的途而已，請審慎些光顧一可以的眼鏡專家，
明晶眼鏡洋行 廣告

日影擦銅水 工省效速

波士火嘴 BOSCH
能配合各種汽車
千百萬之汽車家亦知波士一切出品為行世必需之品故各大汽車行均有代售
總經理捷成洋行

皇后大戲院

定座電話 叁一五四　開用冷氣機 全院清涼

明日最後開映

美高梅驚險香艷巨片　奇勒基寶及梅娜洛主演

中歐戰地攝影員

影片一幫黨派的中國戰地攝影，非常驚人戰景，無所不為，作偽片，撞把女，後來卻家來入滿，防她飛赴南美洲探險，救兄，色奇詭驚險，份表現攝影員出生入死的精神。

明日換映雷電華驚險巨片　**鄧樂嘉歷險記**　加映呂錫恩夏威夷樂隊

平安戲院

定座電話 伍伍八六六

今日起即映　哥林比亞武俠巨片　英勇明星史德烈主演

血戰救友記

尋失友，密探身臨虎穴，無情受代捕獵，義撥命拾彈，鬥驚險

本同院明星 皇后獎虎一聯 ……

下期換映新環球樂府巨片　**鴛夢初圓**

中央戲院

今日開映　大明星影業公司特製恐怖離奇科學驚人之片

鬼屋殭屍

拾弍點半　兩點半　伍點二　柒點肆　玖點半　每日五場

編導 梁偉民　主演 伊秋水 胡蝶 周少英 ……

下期換映 溫宗公司百萬金文藝巨片 **風流家世**

九龍大酒店特別減價

啓者本酒店營業至今十有餘年中西顧客遠外皆碑茲今十八週年紀念爲酬答各客起見並將各房價格減低由三元起六元以上之房舍俱有私家浴室及水喉冷氣並招呼週到務令顧客滿意爲度今將餐樓改爲中西餐室特別改良並聘名廚烹飪適宜隨時應便顧客之需要倘蒙惠顧無任歡迎

一九三九年八月九日　尖沙嘴漢口道二號九龍大酒店啓

哮喘斷根之研究

哮喘症感於甚漸進步加重致止喘易而斷根甚難病時痰鳴氣促頸肉攣起彎腰俯伏目瞪口呆難以言語喘甚之時汗流如雨面色或赤或藍痰色膠白而起泡循至寢食俱廢辛苦通宵坐而待旦唐拾義醫師悉心研究此症煞費精神曾耗許多腦力始發明除根哮喘丸實驗以來已四十餘年用王道和平之藥不寒不燥服後順氣定喘止喘消痰並可減少以後發病之機會如能每發即服病勢逐漸減輕耐心久服乃可斷根不發確爲治標治本之唯一良藥患哮喘諸君尚宜注意　香港文咸東街 唐拾義大藥廠總發行

唐拾義發熱發冷丸　一服即愈

廣西省港輪船貨客注意

啓者：一千九百三十八年十月十三號所有在省付廣西船落港交各號之貨物因是日省河封鎖經交涉尚未許可放行後當局泊令起貨乃可回港，由一九三九年五月十九日將貨盡行起貯省渣甸貨倉二十日廣州船始得返港當時經已函知各號請即到本公司取貨如不自行起回其中如有損失本公司概不負責非限期至西曆六月底止如不自行將該貨起回則各貨任由本公司處置仍得異言茲查各客將貨起去者已屬不少惟尚有多單仍未起卸且該貨多有霉爛之虞並於貨倉租費日增特再登報通告展限至一九三九年八月底止倘再無人起卸時則將所有貯倉之貨物盡行毀棄或充公所受損失本公司概不負責此佈

一九三九年八月二十日　大道西八號兆安輪船公司謹啓

百家利公司有限　股東常年叙會廣告

啓者本公司訂於民國二十八年八月二十三日星期三即夏曆己卯年七月初九日下午三點鐘在德輔道中門牌一百五十五號本公司二樓舉行第二十叁屆常年叙會爲省覽二十七年總結凡我股東屆期請惠臨指示一切爲盼

民國二十八年八月十六日　香港百家利有限公司謹啓

廣生行有限公司開派上半年股息廣告

啓者本公司定於陽曆九月一號（陰曆七月十八日）起開派廿八年上半年股息每股六元屆時請各股東攜息摺到本公司收取是盼本公司股票由八月十八號起至八月卅一號止停止轉換合併啓明此佈

每日派息時間上午十點至下午一點止星期日停派

（注意）現因事關係內地郵政不通如各股東未有收到股息收條者請到取可也

廿八年八月十六號　廣生行有限公司啓

天下馳名　廣生行　補腦補腎丸

此丸乃上海腎病專科醫生黃鳳泉歷年治病經驗之腎部聖藥專治男子削代太多夜夢遺洩血氣虛弱精神短少頭昏目眩肌肉黃瘦夏天汗多畏熱冬天怕冷手足冰冷乃不受補腦病腰痛腦虛失眠尿後反滴未老先衰老年腎虛步履艱難夜多小便與及肥人氣虛四肢乏力精神不足等病皆能治之非常靈驗幸勿視為平常之品詳細用函索即奉　發行所香港德輔道中七十六號二樓

中醫周癸浦　廣州新路

暫寓中環利源東街二十壹號二樓（中華百貨公司對面街口入）電話二二九七一

周植芝　精熟大熱症　瘋濕脚症　男婦內科　痰咳血症

醫務所在德輔道中七十九號中環街市斜對面叙香園茶樓電話二八五八八

徐緒　前任中大教授　歷任柏林大學病院醫師　現寓德輔道中七十九號

每日時間由上午九時至下午五時

南方總經理　香港上環畢街五號志成昌綢布莊　批發本莊華辦滬地名廠國產什貨　毛冷發行

廣州瘡科　皮膚專門　彭玉林

（醫務所）香港灣仔道壹佰壹號星島報左隣（電話）弍伍弍陸捌

是旅行中的護符　是家庭中的至寶　居行常備　永保康寧

統治　傷寒　霍亂吐瀉　氣喘咳嗽　痾嘔肚痛　乍冷乍熱　絞腸痧症　瘴氣瘧毒　中風痰迷　時行瘟疫　羊癲神昏

本油功效偉大，非尋常藥油可比，舉凡男女老幼，仕農工商內外各症，一經施治，立奏奇效，確爲近代之聖藥也。常用此油，搽擦鼻端，提神醒腦，辟瘴辟疫。

佛標二天堂藥行製

黃月嫻女醫師

曲線　當面見功　隆乳加倍　不墜　保當面見功收費

受姬　懷孕者　婦女久未開胎　有孕

斂京　專治婦女　斂京遲京　婦忌服　限廿四小時通京

有喜丸　婦科聖藥　有售　無子婦女　家對面　前此告白到診免費

寓大道中弍九壹號弍樓　江蘇酒店對面

楊威醫師　美國華容　皮膚專家

白蝕麻面　改造容貌　化粗肥矮　醫面歪瘦瘦

張大鵬

註冊有像商標爲記　港政府化驗特發症毒患者　搜毒膠（白藥丸）無毒　病家安心購用

四十餘年　贈醫藥各種毒症　新舊白濁刺痛腫爛　血毒皮膚骨痛鶴喉痔

白藥丸　止痛止血　包效每服　每盒一元五

搜毒膠　根本解毒　每盒一元

止毒丸　**解毒丸**　**珍珠膏**　**搽口散**

骨痛水　**洗浸藥**

家之寶　麝香膏藥　專辦外埠症各藥丸

醫藥局港上環大馬路弍壹柒號　肆拾餘年治毒專家張鵬大啓

香港電燈有限公司派息廣告

啓者本公司經宣佈開派一千九百三十九年半期股息每股壹元算于一千九百三十九年九月七號星期四日起派請各股東向鐵行大行本公司註冊寫字樓領取息單爲荷

本公司股份冊定由捌月弍拾八號星期一日起至九月六號星期三日止（首尾兩天在內）停止過戶期內股份轉手不予登記此佈

代理人 畤行有限公司謹啓　一九三九年七月廿七日

陳意齋　中國老牌

▲謙頭餅食▼　椰蓉酥　盲公餅　雀肉酥　蝦子麵　杏仁餅　杏仁霜

國貨良品　香港總發行　在皇后大道中弍佰玖號

本港新聞　一

汪精衛之甥　沈崧昨在雲咸街被殺

頭中兩彈畧事掙扎即告斃命　三刺客均爲英氣勃勃之青年

昨晚九時十五分鐘，中環雲咸街娛樂戲院側，發生刺殺案一宗，被殺者爲汪精衛之外甥沈崧，沈身穿白西裝衫褲，青色恤衫，刺客三人，均爲英氣勃勃之青年，分持利器及左輪手槍，當沈行至是處，三人即上前包圍，持槍者放鎗兩響，沈頭部中彈，當即跌于地上，略事掙扎，即告斃命，事後大隊中西警探到場查究，茲將所得各情錄下，

○頭中兩彈○

查此案發生之地點，爲雲咸街娛樂行側，該處平時一到黃昏，即聚有多人坐于該處納凉，惟至八九時，則漸漸散去，在此案發生前，時約九時左右，有青年一人，坐立于該處石，至九時十五分鐘，沈崧挺到由大道中沿雲咸街拱路旁而行，當行至該數青年附近時，該數青年突起將沈包圍，各拔出利斧，欲向其砍斬，沈與料纏，但卒被推至水渠邊，一青年即舉槍向沈頭部連轟兩槍，子彈向其右邊穿過，當即倒于地上，鮮血從創口汨汨流出，略事呻吟掙扎，即告氣絕斃命，該數青年於殺沈後，則將兩利斧撒棄於地，分頭向安瀾街或轉威靈頓街而去，

○重傷斃命○

當刺客下手殺沈時，第四十四號英警柏力倫適巡邏至雲咸街口，正欲轉入上雲咸街，突聞槍聲兩响，即循聲察視，則見有三人急足而行，柏氏知發生血案，即趨前查究，則見沈受傷倒臥地上，經已昏迷不省人事，欲追刺客，又已失所在，祇得折返，在附近拾獲鋒利斧頭兩柄，及黃皮拖鞋一只，乃挽同入南華報，借電話向中央警署報案，該署當值幫辦即一面轉告偵探總部，一面電十字車到場，時沈已因傷斃命，乃轉召黑箱車到場，將其尸昇往殮房檢驗，

○警探查究○

偵探總部得接報告後，即召集中西幫辦，警探，偵緝鋒車馳至，由副警司修扶頓，及必茂，英探幫辦積健士，及專查謀殺案幫辦禁率領，抵步後，先分配警探往各街道截搜行人，然後在案發地點查究，其後在南華西報鐵閘之內，拾獲眼鏡一對，該眼鏡之鏡，經已碎裂，疑係沈與刺客料纏時，被拋入鐵閘之內者，連同利斧兩柄及拖鞋一隻，携返警署存案，該處附近之轎夫，亦被警探傳問其時目覩情形，一一登記，備作緝兇之線索，查該刺客等所遺之兇器，被殺處之血跡，由劊則師繪圖存案，

○沈氏略歷○

查沈崧字志高，爲汪精衛之外甥，現年卅八歲，曾留學美國某大學，當汪在粵任中執委員會主席時，沈歸國後，曾以甥舅關係，獲任佛山市市長，嗣去職，汪任中政會主席兼行政院長時，沈乃在京滬方面活動，故於政界中甚露頭角，沈氏在港，每夕輒到某大俱樂部，係夕深始歸，謀之者必知其平昔行徑，故能一擊即中也，沈被殺時，身穿白蔴帆西衫褲，內襯藍色之恤衫，眼神眼鏡，尚非素識，當不知爲沈氏云，

筲箕灣西灣河　義賣小販今日送生菓

各大商店分贈獎金以示贊助

深水埗新舊街市及長沙灣街市所有鮮魚檔，昨日舉行義賣，昨天仍繼續舉行，今天並沿門送菓，昨日僑胞前往各義賣場購物者，殊爲擠擁，成績大有可觀，茲將調查所得，分録如下，

各大商店爭送義標

查深水埗鮮魚義賣，已于昨晨開始，賣場設于深水埗街市內，佈置極簡，義賣場門口，高懸蔣總裁肖像，及滿貼標語，令人觸目興奮，昨日各大商號懸標贊助者，風起雲湧，今天繼續舉行，茲將昨日各方報效場內物件及懸標贊助者錄如下，中華疋頭店義標一枝，國幣一百元，順興祥義標一枝，國幣五十元，三大欄報效大魚六十斤，英明欄報效大魚一百斤，華興欄一百斤，大成欄五十斤，安和欄一百五十斤，開源欄一百五十斤，合勝欄鹹水魚一百斤，林德隆紙扎舖一個，鉅昌源金魚缸一百個，金魚五十條，十二間五十條，合和冰室報效生雲，九龍印務局晴片五百元，西環烟記報效汽車運輸，其餘各方報效零碎物件者，不勝枚舉，

今天小販沿門贈菓

筲箕灣西灣河兩檔生菓義賣，昨天所得成績，計較前日爲佳，報效物件者，有夏明記報效雲石座鐘一個，天燕樓報效義賣伙食，而報效其他者，多至不能盡錄，查今天除義賣外，并舉行沿門贈菓云，文華商總會昨晨公佈截至昨晨止，共收到獻金義賣款項，計國幣二十一萬四千八百五十九元九毫九仙，港幣一萬八千二百五十三元四毫二先，毫券五千三百七十七元四毫，雙毫一十元零零五先，公債票一千六百三十五元，澳門紙二毫，花旗銀幣一毫，袁光四元，紙二元，呂東紙一元，龍仙二枚，藤鞭十只，銀鼎一只，銀瓶兩只，金鏈一個，銀杯一只，同仁油一百瓶，銀楝一條，又昨午機經收到西林俱樂部標尾三百元，渣甸洋行國幣九百四十六元，港幣五十四元，

太古船塢職工昨獻金千餘元

船塢職工獻金踴躍

太古船塢職工，對於捐款購機，始終努力，今年一八一三，獻金運動，各工友獻金異常踴躍，共得港幣一千零五十五元三毫七先，國幣九十元，內計開（裝釘部）黃傳經手二百四十四元三毫五先，余榮經手七十元，譚灼經手六元八毫，另國幣九十元，黃森經手二十八元三毫，（做木部）甄安經手一百元〇〇六毫，伍福利經手二十三元九毫，（補爐部）黃照經手六十七元六毫五仙，潘業經手三十元〇一毫五仙，黃參經手一十六元八毫，（電針部）龍保經手五十七元四毫七仙，（打磨機器部）蔡盈經手三十四元九毫，（車房部）葉鵬麟經手四十元，（港器部）李龍經手五十元〇六毫，（鎅木部）伍長學經手四元六毫，楊家福一元五毫，（家私部）司徒炎經手四十一元一毫，（潔部）蘇經手六元六毫，（木樣部）拱經手一十三元一毫，（打樣部）麥松經手一十四元一元九毫，（寫字樓）黃鎮安經手一十，（書則部）黃占經手六元九毫，（打磨房）何坤經手二十元〇六毫，鄭鴻勛經手一十五元四毫，（貨倉）梁兆梅經手七元九毫五仙，（鐵板部）黃良經手五十三元四毫，（油漆部）梁焯雲經手九元五毫，（船上跑水部）黃水勝經手十元，（樓房部）謝棠經手七元八毫，（打銷部）潘培章經手一十二元一毫，（拖杯船）張文光經手一十元，（牽鋼部）梁保德經手四元四毫，（木模房）梁學經手八元五毫，合記經手四元四毫，

婦女慰勞會賣名粵花成績

香港婦女慰勞會，於前十九日舉行慈善賣花，成績甚佳，除當日沿街勸銷，得銀四千餘元外，並由各名流小姐担任售賣名粵花，共得二千餘元，現尚有一小部分陸續交款，個人售賣名譽花成績第一名爲陳瑾芳（港銀二百零七元，國幣二元），二名陳得芬（港幣一百五十二元八角，國幣五元），三名李文侶（港幣一百廿三元二角），四名胡北生（港幣一百零三元二角，國幣廿三元二角），五名李玲歡（國幣九十一元，國幣五十三元），

我國政府禁洋貨進口

郵包寄遞亦包括在內

日前國府禁止洋貨進口，曾經通令各海關署執行，由郵包寄遞之洋貨，亦包括在該項禁令之內，本港郵政當局因郵件關係，誠恐各界未及週知，昨特發出通告如下，大英香港郵政司榮爲通告事，茲因中華民國海關署，禁止洋貨進口，昨經出下開佈告，禁止洋貨一體，現有一份存於郵政總局，任由公衆察閱，合行通告，俾衆週知，此告，一千九百三十九年八月十一日，（照錄中國海關佈告第三百三十五號）爲佈告事，現奉政府命令，包括由郵包寄遞者，除持有財政部發給之「特許購買證」外，一律禁止進口，惟各該種洋貨，若係已由某一關進口，而依該禁例未施行之前，即已完納關稅，而完稅之時，該關口係在政府統治下者，仍得准其轉口，本禁例係由民國廿八年七月十八日起發生效力，但各該種洋貨若係已於民國廿八年七月十八日之前，通過河口者，仍得准其進口，此項辦法，仍係政府再行訓示，合行布告週知，此布，民國廿八年七月十五日，中華民國海關（監督印）（稅務司印）

英艦由澳返港

上週末離港前往澳門訪問之英艦「彈」號，及新建魚雷快艇兩艘，經於昨日返抵本港，英艦「彈」號艦長在澳曾與澳當局作官式酬酢，澳門人士對英艦此次訪澳，頗爲重視云，

慰問新界難胞

杜月笙干曉籟

中央振濟委員會常務杜月笙、王曉籟，昨日下午一時偕委員毛和源、朱旣僑等，再赴新界慰問難胞，先至錦田營，該處現有難民共四千一百二十一名，隨至叉坑，該處現有難民七十三名，秩序良好，該處原居難民千一百餘名，因過於擠擁，錦田營另一百廿餘人移歸沙頭角，收容給養，繼至文錦渡營，以雨勢狂暴，汽車又受阻礙，卒中途回返，俟改日再往視察，至該方面救濟情形，除已撥款紅十字會收容所外，並已陳報許代表監長，並派入新界難民，亦囑各收容所設法收容云，所需款項，自可依據需要陸續補助，

白鶴洲海面貨艇被劫

◇六海賊掠去生猪五頭◇

英界白鶴洲海面，前日下午，又發生一宗六賊騎劫貨艇案，賊得手後，從容逃去，查事緣有一未編號數之貨艇主潘容，向販生猪爲業者，是日上午七時許，該艇載有生猪五頭，（值銀一百五十元）由華界石下方面起行，欲運來元朗販售，至下午一時許，駛至英界白鶴洲海面，突有一小艇，迎面而來，艇中有賊人六名，駛近約百碼許，賊等即喝令停駛，貨艇主潘容覩狀，以賊等來勢甚兇，恐遭不測，遂下帆停駛，賊等以貨艇無之，乃駛泊貨艇傍，六賊中兩持短槍，四持長槍，即蜂湧過艇，後由兩賊將貨艇主潘容及兩伴指案，推于一隅，然後分頭搜劫，結果將生猪五頭移過賊艇，逗留約半小時之久，乃回小艇，向華界沙頭方面駛去，良久事主乃再揚帆向新界駛返，至昨日上午九時許，抵新界平山，往平山警署報案，

必得勝丹　治嘔肚痛百發百中

總發行所 必得勝藥行 香港德輔道中一八四號　謹啓

接第二張第三頁港聞

本港陸軍總司令 賈乃錫巡視新界防務

對當地防軍長官有所授一切機宜 必要時破壞邊境橋樑阻×前進

自×軍佔領深圳、沙頭角等地後、本港軍事當局、對於本港邊境防務異常重視、經派出×軍米杜息團及印兵放流浦井那團駐防邊境、在羅湖沙頭角等地邊界、設立哨崗、担任警備工作、本港陸軍總司令賈乃錫、前日曾親赴邊境巡視防務、視察邊境各地之防禦工事、并對防軍長官面授機宜、聞本港軍事當局、決保衛邊境之安全、必要時將破壞中英交界之橋樑、及新界各公路之重要據點、以阻×人前進、英防軍現已忙於增建機關槍陣地、挖掘戰壕、及架設鐵絲網、又軍事當局為便利一切進行起見、昨特宣佈封鎖邊區公路交通綫、由昨日起、沙頭角至上水之一段公路、完全由軍事當局管制、禁止民用車輛通過、上水海關至文錦渡之一段公路、亦採取同樣的限制民用車輛交通之步驟、直至前日止、頗有軍事當局之通行証者、仍得通過、但由昨日起、則車輛及行人皆不准通過、記者以新界情勢如是嚴重、昨特訪新界副警司卜架、向之叩詢一切、據稱、邊界情形、現尚安謐、外傳日軍已搬運大炮到邊界架設、實屬不確云云、又昨午二時半、駐防馬士謝之英艦「帝軍」號、曾駛近沙頭角有所公幹、並有高級官佐二人、登陸視察一遍而去、

另一消息、×佔寶安後、連日均強拉民衆、逼充修路工役、冀將已經破壞各路、恢復原狀、又由英邊界情形如昨、尚無特殊事件發生、

由南頭脫險歸來之女議士林劍雄女士與莫理七月攝影（蘇倫攝）

串騙疑案押候

男子石池、日前曾延請施露華律師將伍鄭燕芬、何雪英、及一混名肥婆之婦人陳芳、控訴于中央巡理府義可堂、謂彼等于六月廿二日、藉詞租屋、串騙原告款項兩次、共一百九十六元等情、查除首被告無款具保外、其餘兩被告均繳保五百元出外候審、但三被告俱同請詩喇士律師代表辯護、該案昨日下午正式提訊、開庭後、施露華律師對官申述案情、並將所控之罪名、提出討論、但官以各項罪名、須修改如下、●鄭燕芬、何雪英、及陳芳、于六月廿三日、藉詞將大道中二二元號二樓、租與石池（月租卅元）、騙去卅元、有意根騙、●被告三人、于六月廿二日、又藉詞租屋騙去一百六十六元、●被告三人、于五月一號及六月廿三號、藉詞租屋、同謀根騙共一百九十六元等共三罪、繼由陳參作證、據稱、余受僱于文咸街海外華僑公司、並作租務經紀、今年舊歷五月間、首被告曾認名鄭四、到余辦事處數次、彼謂有樓數層出租、特煩余紹、余以數日前適有女子石金（即石池之女）、請彼欲租樓、余乃談及該事、後首被告書字條着引石金到大道中四十五號二樓看屋、但後、首被告謂看樓人不在、乃罷、至舊歷六月廿四日、石金訪余、並着余同往警署報案、余即到太子道三六四號三樓找尋首被告、但該樓人均稱並無鄭某其人、至八時七號、始與首被告相值于閣麟街口、乃將之拘署查究云、後原告供稱、余係寶慶坊卅八號三樓某房、今年舊歷五月間、首被告曾到余房商談租屋事、五月上旬、彼帶余妻往看大道中二百二十五號二樓、初六日被告到訪余家、認名黃氏、謂該樓為彼物、因住客欠租、擬將租與別人等語、該晚首被告偕一婦人到余家、據謂該婦為被告之傭、特來收該樓十期租金卅元、並出一取條、余交款後、見該收據上簽「黃氏」二字、余更着首被告加簽以堅信用、彼亦簽「鄭氏」二字云、官聆畢、乃命該案押候本月卅日續審、

城市規模與城市設計

本港工務局建築工程專家廉亞氏、昨午在扶輪午餐聚會席間、演講「城市規模與城市設計」、以專家之立塲、對本港將來市區設計之改善、多所獻議、日前赫士牧師會以研究改良城市業餘者之立塲、講「美麗與城市設計」、其所提供各節、與昨晚亞氏所指出者、立塲雖迥異、然皆足供負責本港城市設計當局之參考、對於本港人士「住」之問題、相信必能收良好影响、茲將廉氏演詞、逐譯如後、

多年以來 余或親臨聆聽或自報端閱讀在貴會演講之演詞、演詞之性質、以余之意、似可分為兩種、一為職業者之演詞、一為業餘者之演詞、現余滋欲决定職業者與業餘者之立塲、職業者多係專家、專家必須對極微末之事物、極為明瞭、并須繼續對更為微末之事物、所知曉者、日見其增、以至最後、對微末程度幾等於無物、亦已盡知之、至於業餘者、則對許多事物、僅稍為知之、其後對多項事物、所知愈少、結果對萬事萬物、幾無所知、余尚各位對此題目、幸勿誤解、余亦將公開坦白態度加以闡述、且深知余今所講者、無一是處、余今討論城市設計、殊不欲叅與學者之見解、余曾欲告諸君以城市設計之意義、次則欲解釋此項工作是否需要、所謂城市設計者、係關於指引城市之發展及佈置、使其

在經濟上 及社會上、得最大效果之藝術與科學、多數城市之缺點、非以其缺乏之城市設計、實由於地產家之祇顧私人利益、而不顧大衆利益所致、城市設計之目的有二、●使易於由城市之此部達到城市之彼部、●管理樓宇之式樣、使達到有水序、適合衛生、及易於改良之最高限度、謀達到適合衛生地步、須有妥當之食水供給、水渠及撤糞之清除方法、居民之工作地點及住居地點、務要空氣光線充足、空曠場所以為運動之地、世上未有兩個城市絕對相同者、其在九龍或屬合理化者、在香港未必適宜、蓋九龍正從事發展以為工廠及住宅區、而香港則仍係住宅及市區、故今日決定之一切城市設計計劃、必須易於更改者、蓋於進行某一計劃之前、期內可發生多種外在之影響、而使

原有計劃 或為絕無意義之物、樓宇無適當之規例管轄、遂使多處發生車輛行人交通過度擠擁及其他毛病、例如九龍方面之樓宇、有原係建築以為住宅者、現則改為織造廠、而在香港、住宅樓宇之下層、改為商店、上層改為寫字樓、地面之上、樓宇過多、為現代城市之最壞弊病、蓋此足以使公衆衛生之措施、進行極為不易、樓過多及交通擠擁之形成、多數由於未能運用及事先預料經濟上之需要、及市政發展之程度、關於從事地產樓宇投機事業者之舞弊情形、前經時有人揭發之矣、但荷投機者所可受之損失與居民所可得利益之機會為均等、則可任之、彼輩貪圖私利、實屬過甚、而不顧大衆福益、投資者之利益實過高、資本所得、實為甚少、海濱為城市之前門、使其美化之法、可有多種、若如香港海濱之情形、堆滿商業樓宇、遂使海濱之大部份、觀瞻上皆受妨害、

凡一城市 其居住樓宇情形、大部份不健全者、則難望達到市政藝術之較高水準、赫士牧師前曾向諸君講一題目、對本港道路名稱、有所批評、此點余亦同意、如山頂區一主要通衢之命名、其名頗覺累贅、余意宜改之為裙里、香港樓宇、大部份不倫不類、無固定之格式可言、余深知某部份失敗主義者所抱之態度、以為在此風雲動盪之際、一切隨時有被戰爭毀滅可能之時、而談秩序與美觀、實屬不智、但現在而抱此種見解、實尚非其時、然則何以對市區之美麗及建築學、一般人覺如是忽畧之、豈誠如高爾特史密斯所云、「財富積聚之地、人必毀滅」耶、余嘗聞之、香港居民多屬寄卜齡所謂之商人及中下階級之子弟、商人之禮貌既消失殆盡、又未能放資紳士儀止、一九一四年歐戰以前、

城市設計 之名詞尚屬少見、但在戰後、此新名詞竟日漸時髦、其宗旨不知是否意在改良世界、以便豪傑居處、余不敢肯定、然而城市究竟需要設計與否、敢據鄙見、聊作答案如下、蓋自古以來、吾人需要馬戲班、一如需要麵包、需要美術、一如需要食糧、故統治者、除政策外、為滿足或擴展本身虛榮起見、不惜耗費國家大量金錢、從事發展藝術、建設宏偉樓宇、開闢美麗花園、此種政策習慣、及傳統思想、不獨希臘與羅馬所專有、世上遠古民族、自徒手工作時代始、即有紀錄留傳、繼續至今、其方式已經多次變遷、在十八世紀至十九世紀初期、某種貴族之門仍以教堂為背景、及十九世紀末期轉入現世紀、一般對於國家與社會之機構、已發現新觀念、至今吾人尚維持不變、實利主義與經濟主義充塞一般人胸中、所謂文明民族之耳中、往往聆受一種可怕之語句、麵包、幾除麵包以外、更無其他呼聲、充其所極、吾人眼瞼本港、寔順其幾為石頭而已、凡有靈魂與良知之份子常對此說提倡反對、但經濟理論卒佔優勢也、倘使當局用去半文、不合經濟原則、吾人即表示不滿、甚至公衆教育費、或衛生費亦受

經濟政策 約束在祖國內、對於牛奶傾瀉溝渠中、比較哺育兒童、孰為有利之問題、竟有人欲以學方式解決之、據崇拜英雄之傳統思想、皆認為戰費無從估計、但有時仍假設適合經濟原則、吾人今設計劃開闢設立遊樂場、種植樹林、限制某區內起建樓宇數目、則一般地主將認為虛擲地皮、與其多建主義相背、一旦拆毀本地之舉、某種頭腦未清之人將駭怪莫名也、然則吾人之理想戰爭、究何從結束乎、在未午餐前、有某會員對余談及、曾以滑稽口吻稱、現任本港城市設計委員、不曾港府帽上之蜂、觀其前途至為悲觀、蓋障礙頗多、將不容其飛翔也、余今敬告諸君、多年前、余適遇歐戰、學習飛行時期、開教練稱、見虫類中、根據航空學理、黃蜂實屬不能飛翔之虫類、現在黃蜂尚未知此、實乃蒼蠅也、（哄堂）余之結論、並非指定香港有無城市設計委員、終為適於居處之所、但望諸君常時記取、假使吾人居處之地、滿瀉牛奶與蜜糖、仍恐或被牛所踢、甚至被蜂所刺也、（哄堂）

高級法庭提審 永祥金舖劫案

主控律師供述此案發生經過 第三被告邱生認罪押候宣判

上海街永祥金舖劫案、悉起警匪在繁盛市區互相血戰、一傭婦中彈斃命、華探鄭家傷腿、三疑犯被擒、昨晨曾生、黎有、邱生三疑犯解由高等法庭正按察司麥基利開審訊、政府副律師布爾地士主控、控三人以本年五月卅日、犯行劫上海街四四九號永祥金舖罪、劫去金約指七十六只、金鈪七十五只、金耳環十二對、另其他金飾共一件罪、首被告曾生、被加控●意圖謀殺華幫辦鄧家傑、或鎗射發意圖傷害普比等罪、●或一法拒捕、●非法懷有盒子砲一枝、及子彈六十三顆、次被告黎、被加控●非法懷曲尺鎗一枝、子彈四十七顆、及子彈夾一個、●開槍射擊、意圖謀殺三五四號華警何福、或或非法拒捕、第三被告邱生、被加控●非法懷藏子彈十顆、及子彈夾一個、首次兩被告否認有罪、第三被告認罪、官諭堂差將第三被告押下、聽候訊畢此案時、然後宣判、陪審員為于那利（首席）、陳景、鐘景新、吳起先、曹寶見、盧宜明、及連那徐七人、據布爾地士律師對官

陳述案由 稱、「五月卅日午、此案發生于上海街四四九號永祥金舖、參加行劫者、共計五人、劫後警匪追逐于、旅地、而止于何文田山上油結果三匪被捕、起回賊物一部分」、布律師繼續曰、「五月卅日、將近正午之間、各打金匠皆坐于彼等之工作檯位學徒李基、坐于門口、梁榮則坐于舖尾、當時有一黑衣大漢闖入店內、以槍指梁基、不准移動、同時有其他三人、持鎗聲勢洶湧、隨入舖內、其中一匪徒、步出街前放鎗一响、其他匪徒、以鎗擊穿飾櫃之玻璃、掠去金飾、放進袋裡、為時僅五分鐘、彼等即携賊而遁、正在如廁之梁榮聞賊劫聲後、由後門奔出登打士街、大鳴警笛、賊匪恐防警至、即向其發彈兩次、幸未中、追至長沙街時、賊匪再放三鎗、又不中、此時梁榮仍

窮追不已 、當抵達西洋菜街之際、梁榮大呼「劫匪」、遂致引押送女囚犯之鄧家往意、賊匪見鄭氏所穿之衣服、知為華探、乃開槍向之、鄭以無備、遂否認為華探、鄭遂解、賊黨繼續逃遁、鄭與梁卿尾跟隨、當華探追至亞皆老街五十八號至六十號時、鄭探兜頭攔截、槍聲遂起、鄭探開火三响、而賊匪發射十彈至十二彈、血泊中、鄭探卒傷左臂、途上一傭婦名歐陽艷環被流彈穿腹、倒地斃命、鄭雖受傷、但得他人之助、再上子彈于左輪槍中、繼續追趕至亞皆老街火車橋下時、鄭探鳴槍三响、但無效果、旋匪徒抵達拔來賽院道口處、四賊分為兩組、一組沿小道而上、另一組向勝利道前進、鄭探以傷口流血甚劇、不再追逐、惟梁榮仍苦苦追踪、由自由道出窩打老道、目擊賊匪竄入附近山中、斯時大帮華探已聞耗馳至、偵探帮辦嘉利、英探目普比、跨過園牆、各領隊伍、分頭搜查、當普比行約十五分鐘、將至山巔時

突見三賊 伏于道旁草叢中、普比由高處下、將第三被告捕獲、首次兩被告起身欲逃、首被告且開鎗向普比轟去、乘機逃去、此時第三四五號華探、方在山上支路搜查、彼聞槍聲撲出、見二人持手鎗、行色忽忽、確定為賊、立放一鎗射之、賊亦還擊、且戰且走、旋失其所在、移時、普比將第三被告交一華探看管、然後與嘉利帮辦英警目贊臣沿山搜索、卒在山岩內捕獲首被告、攜得槍彈及贓物、火被告處身地窖中、卒被警探找得、人贓俱獲、當日有拔萃書院教員楊斯、因奮勇追匪、被匪槍擊、故楊返校後、亦知警署報案、警察到搜右邊山上、拾獲一短槍云、說畢、由華探鄧家、英探目普比、偵探帮辦嘉利、華探林文、警司湯臣、華探張明、黎忠平、及胡兆非等作供、（供辭與案由大致相同不贅）據控案教員楊斯作供稱、一本五月卅日午、余從書院小路拾步而下、一男子神色忽忙、手持黑布遮一把、直走登山、同時開警笛聲、余于是高聲問其到此何幹、其人不答、開鎗向余射擊、不中、余即尾追之、其人

再嚮兩鎗 皆不中、余至是改從小路截之、但失其所在、故折返校舍、用電話通知警署云、官聆畢、力讚楊斯之勇敢、并諭令將案押候今晨十時再訊、

體育消息

四華隊整陣忙

足球季下月開始 合會健將與去屆微有出入 球怪將再作馮婦効力南南

一九三九至四零年度之香港足球季、將於下月廿三日（星期六）正式揭幕、為時距今已邇、足球總會幹部人員日來積極進行一切比賽事宜、各處球場亦已僱請搭棚工人開始裝置、參加賽會之甲乙丙組中西隊伍亦紛紛招兵買馬、羅致好手、增厚寔力、以為準備屆時逐鹿、掄元奪魁、預料大戰爆發時、競爭必烈、行將有超水準之演出與夫龍爭虎鬥之血門矣、

關 於甲組賽事、仍為去屆之南華南、南華華、東方會、光華會、香港會、九龍會、士巴約瑟、英海軍、米杜息、士碧警察會等十一隊參加逐鹿、各外隊除警察會增招華將助陣外、其餘均無大變動、是以我華隊有鼎盛人材、對將來冠亞錦標、希望甚濃、至於四華隊之正式陣勢如何編配、想當為球國人士所願聞也、昨記者每各關係方面接談、得知各特會雖未正式發表陣勢、然已力為籌劃一切、茲將所得、分錄於后、

因 我當局決定派遣足球隊參加明年之芬蘭世界運動大會、更以香港為選拔出席代表之地點、蓋以我國足球名手大部集中此地也、職是之故、去屆出席世運足球隊長之球王李惠堂氏、為未雨綢繆計、將為母會效力、參加一切賽事、而南華會此次南征、又添有健將宋靈聖等、他日戰罷歸來、旋而足球季開始、該會主事者經多番酌量、已擬定南華南及南華華兩甲組之正式陣容、一俟南征隊回港後、與莫軍師李球王及包隊長等再作一度詳密磋商、即可通過、兩隊之正式陣容、大致如左、

（南華南）

譚均

李天生　宋靈聖

朱兆恒　李國威　劉慶材　黎兆榮　羅斗文

幹　麥紹漢　梁榮照　李惠堂

郭英祺　馮景祥　鄧廣森

（南華華）

包家平

劉茂　譚振輝

侯榕生　梁柏偉　林德譜　劉松生　李碩友

劉偉培　陳德輝　楊根保　楊水益

東 方會擁有去屆亞軍之威名、為保持令譽起見、今已更加努力、除請名將徐亞輝下山外、復得我國一等左翼葉北華及張金海、鍾勇林等、惠然拔刀相助、實力增厚許多、惜右衛曾仲雲或因環境關係、將須轉隸警察會、防衛方面不無影响、然曾氏至今仍未定去留也、據該會某健將謂將來之正式陣綫、擬如左列、

（東方會）

侯澄滔　葉北華

鄭英權　李德鑣　許竟成　羅偉權

鍾勇森　張金海　徐亞輝　徐步雲　劉漢

陳炳士　細始讚　曾仲雲　徐享

光 華會之正式陣容、已於日前公布、羅致好手多員、規定每週練習時間、人材平均、力量亦殊不可侮也、陣容如下、

（光華會）

黃景聰

鄧文治　卓石金

郭秉忠　謝錦洪　錢熾芬

盧樹嘉　楊子祥　李恩概

李國祺　鍾輝林　張樹輝　田榕發　梁炳金

小型球賽

心嘉杯 香港小型足球聯會主辦之心嘉杯、昨日秩序、凌風對傑志志、凌風為本屆勁旅、傑志志實力不如、結果凌風以三對一勝、又明日秩序、大通對鐘聲、兩隊實力相等、屆時必有一番劇戰、

德權鼎 香港小型足球協進會第三屆德權鼎小型足球聯賽、今日下午五時一刻有一場在灣仔修頓球場舉行、由陸智夫隊出戰永南、

友誼賽 阿Q小型球隊、茲為揣摩球藝起見、特約西空軍隊於今日下午五時半、假太子道警察學堂球場作友誼切磋賽云、

港滬埠際泳賽 港方代表產生

港滬埠際游泳賽、已定下月七、八、九、一連三日在滬舉行、港方之代表自公開週年競技結束後、已告正式產生、名單如下、

（領隊）J・H羅蘭士、（隊長）羅蘭士、（隊員）黍雅、C克健臣、T帕剌拉、施路華、C克、帕剌拉、施路華力度、地加杜、

、雷米廻、李士丹、林珍、

南華水藝展期

南華體育會游泳塲、今年經舉行水上游藝會三次、原定于本月廿六晚舉行第四次、現因報效獎品者尚未齊全、故該會決定將第四次水上游藝會展期舉行云、

夏令籃球賽戰績

華雄體育會全港公開子飛盃夏令籃球賽、昨日兩塲、均有劇烈爭持、第一塲僑星對勵行、結果四十一對卅六、勵行勝、次塲仿中對德貞、結果五十三對卅四、仿中得勝、

南華續辦歌詠班

南華體育會游藝部舉辦之第三期民衆歌詠班、經於日前結束、第四期定於九月十三日開始、查該班以三個月為一期、每逢星期三晚七時在該會加山塲館舉行總練習、昨已開始報名、額滿即告止截云、

香港孔聖會第十屆徵求福照隊

冠軍徵得芳名列下

正隊長曹福照君經手

成魚欄行聯益社弍百元、李柏祥翁壹百元、林記號五十元、油蔴地小輪公司五十元、單奕亭翁拾元、翟翰亭翁拾元、李星衢翁拾元、鄭興信翁拾元、惠隆欄壹拾元、晉隆欄拾元、陳麗源翁拾元、劉福翁伍元、梁日東翁伍元、李冕卿翁五元、李茂翁五元、廣祥號伍元、蘇佐廷翁五元、馬力明翁伍元、陳漢成翁伍元、畢宏亭伍元、陳流翁五元、黎科記五元、順隆號五元、茂源號五元、陳芬翁五元、黃炳垣翁五元、尹蔭楠翁五元、天生金舖五元、鍾沃梅翁五元、袁見成翁五元、劉佐珍五元、東山火柴廠五元、衛翁五元、黃秀甫翁五元、陳偉生翁五元、新廣和號五元、陳文錦翁五元、彭權記五元、鄔可榮翁五元、尹壽翁五元、鄭帶喜翁五元、鄭稱九翁五元、鄭長有翁五元、萬興源五元、陳揚賢女士五元、關心志翁五元、倪隆欄五元、羅棟勳翁五元、黃茂林翁五元、陳幹如翁五元、聯隆欄五元、李卓勤翁三元、倫星翁叁元、秦昌號三元、蔡汝棠翁三元、歐定昌翁三元、陳樹翁叁元、蕭佩宸翁三元、曹福照翁二元、梁關翁二元、彭松翁二元、許道純翁弍元、黃有翁二元、徐珍浦翁二元、黃秀和翁二元、葉滔翁二元、陳就翁二元、陳壽記二元、郭勝翁二元、盧壽彭翁二元、梁宏翁壹元、馮明翁壹元、陳桔桃壹元、德華號壹元、沈翠桃翁壹元、蔡炳燊翁壹元、蔡鉞燊翁壹元、余洽波翁壹元、余洽深翁壹元、潘曉初翁壹元、

以上八十柱共銀柒百弍拾伍元

副隊長王灼君經手

王財柏翁五十元、袁華照翁廿元、長洲有公司壹拾元、袁錦翁十元、何桂廷翁十元、勝利號十元、第一公司十元、黃昌翁十元、長洲棠行八元、鄭全翁五元、汛成五元、黃根翁五元、鄭明翁五元、謝貴翁五元、黎芳翁五元、許觀錦翁五元、長洲影院三元、鄭漢翁二元、鍾洪翁二元、同樂社二元、蔡昌記二元、王進翁二元、坤棧號二元、長洲幫辦二元、陳錦翁二元、黃兆昌翁二元、王丁財翁二元、得心茶樓壹元、奇香樓二元、雷仙翁壹元、蘇德明翁壹元、傅有緣壹元、

三十二柱共銀弍百零弍元

副隊長葉澤君經手

葉澤翁五十元、葉偉良翁五十元、李華安翁十元、梁焯棠翁十元、曾廣翁五元、尹應泉翁五元、文潤祖翁五元、羅萬翁五元、筲箕灣警署華探部五元、陳興翁五元、譚成頴翁五元、伍仕群翁五元、馮永發翁五元、曾觀政翁五元、程漢翁弍元、林球翁弍元、葉偉甫翁壹元、葉偉文翁壹元、

十八柱共銀壹百七十六元

副隊長劉德譜君經手

楊俊濤翁十元、黃才浩翁十元、廣茂隆十元、廣協隆號十元、劉德譜翁十元、鄭何氏五元、鄭岡安翁五元、陳錦鏞翁五元、

捌柱共銀陸拾伍元

副隊長石堆君經手

區勝翁廿五元、柯斗柏翁十元、石堆翁十元、石鍚輝翁十元、

肆柱共銀伍拾伍元

副際長王煜祥君經手

公發號十元、合盛隆號五元、李朋翁五元、王煜翁弍元、

四柱共銀式拾弍元

福照隊全隊共銀壹千弍百肆拾伍元

香港孔聖會徵求大會謹啓

恭頌內科良醫

陳麗泉先生 每診一症

福建必批脈論決定生死斷明何症藥到病瘳氏因生育過多身體虛弱腹部為患經中西醫罔効轉請陳先生治理藥到病瘳愧無可報特送鏡扁以留紀念俾同病者知所問津焉 先生每早十點至四點在荷李活道二百五十號 早七點至九點在旺角火船頭十四號 康樂道西一四七號四樓

黃氏頌

仿宋 楷書字粒發售 多小一律歡迎

結志街廿十五號 電話弍一二六一

普益鑄字公司啓

精華副刊

話一齋　每日一談

勉鄧樹輝

一文

漢文中學學生鄧樹輝，來家從軍，留書致其家屬，有「忠孝不能雙存」之語，這一段新聞已經本報刊過，深信必能予本港學生界以極大的感動。

昨天我見過他的高年姐姐，自然，他老人家不免感到悲傷。同時並告訴給我幾點更值得感動的消息，原來鄧君是有了妻室的人，他結婚很早，以前的他是個獨一的遺腹子，他的家庭很好，有帶餘的錢，美的妻。他平素愛看抗戰書籍，平素沉默寡言，做什麼事都是做了纔說。所以他的家人相信，他這回行動是有計劃的，誠實而不是虛假的，也沒有帶去什麼東西，西裝老早也當了，隨身就是當子軍役穀簡單的服裝。

這樣的青年太可愛了。但他所遵從的是怎樣一條途徑，用什麼方法去貢獻他的能力給國家？加入那一個團體服務，現時還不知到。他有的是熱情，我希望他要用毅力去保持熱情，因為救國是一條艱難的大題目，實際鐵到太裏面工作的時候，說不定會受到許多艱苦，甚至折磨，這就需要用堅忍的精神魄力去應付了。

鄧君的家人現正設法去找他回來，他將如何去選判他的志願呢？他所走的會是一條最長的途徑，在救國的途徑上，他正開始走了第一步，但這一步已經給香港青年人以好的影響。

民間歇後語訓纂（六）

雪公著

前人句云，「問世間何時起，起自人間賤丈夫」，賤丈夫之偏好女性，抑何其敬哉。彼其言曰，使女子以三步不出閨門為賞，使她足，始如菱角，即潘妃步步生蓮，行路也倩婢以扶，如廁也倩婢而坐，又安能剗襪香階，夜行多露哉，食中且足之禍也，妙處鋒然，為何等，侍婢燈前眼，情郎被底肩，何樂趣，彼穴則是闖光紛紛，適成其偽所賤耳，夫彼之言也如是，是何異腿杷柳為杯捲，潤端情有猴也，自歐風東漸，我俱天足，可握之者且為之放，奚論自然，凱遜雞塚而總述矣。為上述觀，紅雲畢現，齊翻光殿，燦然獨存，而博物而探討分，徵前人其雜與縱。

（八）電燈膽　謂不通氣也。凡燈泡必燃抽其空氣，使成真空，始能放光，故話頭不能省尾坐，牛頭不搭馬嘴者，指電燈膽之頭也。彼花園遊坐，情話喁喁，汝則如斷頭之香蟬，近前而參預，則電燈膽莫此為甚也。彼操奇計嬴，杯酒酬應，汝其為奔泉之渴驥，闖席而嘩噪，則電燈膽彰而較著也。抑電燈有時因其膽而不光者，炭絲已斷，電流不通，燈則暗矣，猶之秘密商量，心懷叵測，汝為聽者，揭發其私，彼固無能活動，抑其膽有時因電燈而受累者，電力倍強，光線愈熾，膽即爆矣，猶之與幽嫌要，耳口唯黃，彼為燈者，當之剌者，汝又安能獨生，是即為電燈膽亦豈易乎。（未完）

北京懷舊錄（六）

蓉詹

是日麻城所經，全屬河南省所屬，物價更廉。茶蛋每枚四文，燒餅每隻六文，中林師水酒蒸卜，其弟有測酒飲食，若樂無極。醉飽之後，更邀遊於鄉中，初不知人間何世，上宿彰德府，翌日店房費，較之駐馬店，數倍是日，客新年之第四日，往店中住，客室中，惟見縣繩聯同帶，各小房，穿插其中，余小販，房之陳設補日觀此等必，而自擇每來一次，注目無間作耳語，有今言夕吾儕宜互相警戒，必有近來，備無患也，習浦以為然，方能於是將巨大書篋抵挂之門上，其餘行李和衣臥守之，將門時，彼此即宗外足步聲甚厲，而有巨物猛撞門抵排，苟而出，有警篇門將不說，至黎明跌，千余取喝取銷鑰而狂吹，浦則闖，猛聲驚起一衆同用口當，其中有四會陳公村，學，其以前如預任該地民團長，未進且力日，前飯經其一手足之烈，為勇敢，已擒獲二人，此時店人已，不能補手旁觀，亦發起相助，捉獲一個，持帶照之，固適而為絲帶之小販。（未完）

詩選

風濤

▲子友侯在第一劇團公演去愛國老翁為李將軍，義如激賞酬以藝術天才四言絕句，楔飭材宜致余賦謝

▲寶娟女士畫贈少昂高足也費蜻蜓團扇絕工索題

淮南風物說咸伊，蔥蘢時勞說思，化作青珠宮裝凌，精名亦并抗須樂，揮勞不避何偷眠，翡翠初鳴有約絡，無數汀花紅上班，我來微涵淑氣詞。

▲幼泉女史約過譚羣事不果

羣昔常停長者車，每攀情話到更除，一從桂嶺饑驅去，久謝柳門問訊書，陌上花開歸緩緩，天涯鴻下意遲遲，君龍自是增辭價，何忍西河獨索居。

▲飽曾麗卿夫人為馬

少小賢能藝事更，東風吹汝作江行，共知李廣能飛將，為識陳東太學生（兒子肄業廣州大學法律系），帶眼石偏看謀虎，移時角且頭角崢嶸，龍門聲價獨增重，南郭竽成千管笙。

林綺梅繪琴韻圖索題永少游齊元均

盧宗有美愁，嫁得啊郎琴瑟好，任教蝴蝶妃（去聲）與將伉。玉身香來夜宜應，下召韻，誰知愛在姓林家，聽到高山流水，雁柱輕調曲曲歌，關關沈沈簾幕下銀鈎，始信檢一年多，窺清物事閨中，認取黃金鎖匣籠。

時事閒吟（五）

必卞

失地縣長

寇至君先去，其如縣政何？枉聞稱父母，未敢執干戈！失地聲名惡，當塗謗讟多。沈淪緣溺職，宦海有漩渦。

檄鼓帛高帽，芝麻小小官，投時心自熱，□□膽先寒。命運驚屯蹇，身名誤宴安。一朝遭究辦，徒為沈南冠？

註：第□戰區當局因□縣縣長棄民失地，撤職究辦，懲一儆百，亦勉勵長官守土之一道歟？（未完）

松臺野乘

古寺銘宛記

（六五壹）　昨夢生

則而黃面白，雖不至如袁子才詆毀粵妓之詩，所謂「青唇吹火柴篷立，近都如鬼手擊」，然亦足使人見之而生厭，蓋此之所謂濃者，只恃脂粉遮其顏色，羅綺蔽其身軀而已。要不若淡掃蛾眉，不使脂粉污顏色者，能現其天然之美，而吾所謂淡者即指此，抑吾等夜夜在綺羅脂粉叢中，習見則欲生厭，故不如捨其濃者而求其淡者之別有真趣也。（按上述袁子才之詩句，係袁氏素耳珠娘之名，到粵後所見乃與所聞相反，故有此詆嘲之語，而比之為「鬼手擊」，實則袁氏當時所見者，必為肇慶南門河茅寮中之妓女而已，必非珠江舫中之妓女也。當時袁氏之弟香亭，任肇慶知府，袁氏自桂到肇，先在肇慶流連，此老自命風流，到處嫖飲，必曾飲於南門河之茅屋，故其詩有「柴篷立」之語。若珠江妓艇，與紫洞艇，則安得謂為柴篷，況其詩又有「可是佛圖澄姓濕，會來此地結茅菴」之句，則專指肇慶之地方而言。是因肇慶城在西江之濱，居民均汲取江水為用，且有一處名為水街，因之其街道常在水濕之中，而袁氏乃又有此兩句，即此更足證袁氏之詆嘲珠娘，乃指肇慶南門河之妓女，而此時尚未得見廣州之珠娘也。因袁氏之詩，未免抹煞珠江花月，故附此辯正之）。（未完）

柳州遊記（二）（三）

陳濡風著

第五章　探幽與懷古

楊妃井在容縣東十五里山麓，其生地曰辛嶍里羊皮村，舊名淩雲里，鄉人立廟祀焉。紅玉為有清巡撫陳文簡如夫人，寶慧容美，工詩善書，年十九而卒，葬於桂林普陀山麓，墓上有浮圖。茉莉墳在貴縣西北二里，明長史朱澄妾，美而慧，澄死，豪右欲奪其志，哀號弗食，至以身殉，有司為勒石以嘉其烈焉），擬之訪錦粵之故址，尋宝錦之遺蹤，猶有餘趣，惜龍城舊地，無一二美人艷迹，以資點綴，殊負山川秀色。

柳州謫宦，首推柳河東一人，故昔人懷河東詩獨多，五古如劉夢得重至衡陽傷柳儀曹云，憶昔與故人，湘江岸頭別，我馬映林嘶，君帆轉山滅，馬嘶循故道，帆滅如流電，千里江離春，故人今不見。柳與劉坐黨王叔文之禍，劉分得播州，柳欲以柳易播，為今人所不能為，宜乎劉有黃壤之泣矣。王士性謁柳柳州祠墓云，天寶貞元人已死，千軍大業竟誰是，才提大治鑄乾坤，後來共說河東氏，並劈中原有幾人，愈也角立江之濱，百川却障狂瀾折，風雨延津會有神，解道河清苦難俟，繁鸞白日風塵起，去國投荒十二年，驅龍開雲八千里，魑魅蛟螭作比鄰，強開闊昌就陽春，耐可呼天作知己，詎知天意難具論，刻物有形神理在，尺管畸令擬其宰，爾曹自取造化忌，天死炎荒託蓬瀛，儒死較先韓較後，羅池之碑及韓手，獸氏春秋鬼不饑，桐鄉邱隴人應守，潯水南流即舊津。（未完）

寫實小說　彈鋏酬知記（八九）

（靄蘊）

然而轉念吾與小金鳳，既已締成不解。更荷良朋之撮合，無論如何，當勉任其難。正沉吟間，紹武已知其意，笑曰，沈君但可偷得閒身，坐享紅袖添香之樂，其他皆無須過慮也。隨受以二千金銀號滙單，謂以千五百金為小金鳳脫籍代價，餘款則以供雜費，自然綽綽有餘，至若藏嬌之所，吾居停已指定精室數椽，為汝兩人居處，不取賃費，可無過慮矣。沈參謀至是喜出望外，再三申謝，紹武嘅然曰，吾特乞憐而予耳，汝不必謝吾。當謝吾居停為汝兩人撮合厚意，吾未敢掠美而市恩。沈參謀曰，雖然，第非并君代為先容，則吾居停亦何從知其情況，探本窮源，仍非君之力不及此，今吾欲見吾居停而申謝悃，代為引進如何。并紹武曰，此不成問題，但吾為君思之，仍當以嚴守秘密為要，申謝一說，請俟他時，蓋以吾居停門下，不乏間雜之人，若輩類皆好事者，一聆此耗，輾轉流傳干外，陳旅長或有所聞，足為君前途之害，不若暫時秘密為佳，即如與鴇交涉各事，猶須吾代為出名，始能避免若曹疑竇，否則鴇藏以君藏嬌金室，必致居奇，而漏洩春光，則旅部中人皆知其事矣。沈參謀益服紹武心思週而，無微不至，為人謀而必忠，不禁喟然曰，昔人有言，生我者父母，知我者鮑叔，吾於君亦如是云云，此二千金仍當藏於君所，代吾開銷一切，吾無以為報，特感激之心，則固耿耿不忘。紹武亦知為實情，乃受其款，且曰，今將為君佈置一切，月之某日，即為迎來桃葉之期，君當先時請假，潛至新居，而嚴秘其事，即同事諸人，勿向之稍露端倪也。沈參謀唯唯應命，兩人小飲盡歡而散，沈參謀仍返旅部辦事，惟拭目以俟此吉日良辰，并紹武亦從事進行，且約同陸家復心腹健數人，襄辦其事。是時陸劍飛雖已散遣諸門客，但擇其可用者，仍留有少數人于其家中，不若從前之濫交，太邱道廣，兼容并包矣，此數人者，類與并紹武意氣相投，故招之共事，衆諾之曰，并先生空負虛名，毫無所有，殊不倚得，徒便宜小沈，亦復無苦，不若平分春色為佳。紹武正色曰，諸君勿為此謔語，吾宰乘人之危，因以為利者，古有黃衫客，能為人救急扶危，補情天之缺憾，吾亦竊附其意，當仁不讓，豈料諸君亦贊同，衆為其誠意所動，亦樂於從事。（未完）

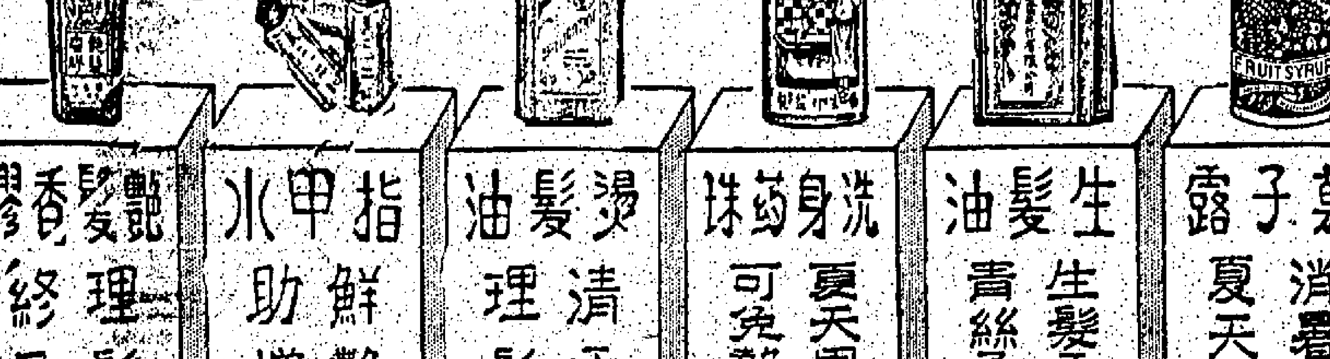

新交日見增多

新式！四邊之封口透密，保證麥精絕對新鮮

嬰兒發熱乎

其發熱否，不難以此簡單方法測知之，即以手按其額際，也倘其額熱是即有病，徵君須有以治之，且治之須速。治理嬰孩發熱許多父母均知嬰孩自己藥片功效奇妙而深致讚許，體內發炎每為嬰孩熱症之原因，而此藥片能和平效的減除發炎原因於和血，障礙故為治療小兒單純發熱之直接特效品。山東即墨東鄉李明芳君來書云「小兒中生時患發熱，每以嬰孩自己藥片輒奏效，現已肥胖可，深感嬰孩自己藥片之大德也」。嬰孩自己藥片質純味美，不含任何迷朦麻醉或其他普通毒物，所常有之所謂慰安什質，既善退熱，亦善治小兒食嘔吐泄瀉腹痛氣脹便秘傷風，炎蛔蟲出牙痛楚等症，各藥均有出售，或逕向上海江西路四五一號韋廉士醫生藥局購買

此係真正嬰孩自己藥片之裝璜

君宜注意　勿購影射偽品

經濟消息

外滙先弱後好
美滙買家踴躍申電緊

昨早港市外滙、開盤掛牌除荷滙略弱外、其餘一式、茲照牌價列后、

(國別)	(牌價)	(比較)
英滙	壹式·九毫五	無變動
美滙	式六·四七五	無變動
德滙	七·壹〇〇	無變動
法滙	壹〇〇七·二〇〇〇	無變動
叻滙	伍拾·壹〇〇	無變動
印滙	八拾·壹〇〇	無變動
荷滙	四拾·壹〇〇	無變動
菲滙	五拾·二五〇	無變動
暹滙	五拾·五〇〇	無變動
申滙	壹百·〇〇〇	無變動
越滙	壹七·五〇〇	無變動
瑞滙	壹〇·壹〇〇	無變動

倉後市情不定、後轉報弱、買家踴躍、收市平穩、下午靜、申電略緊、全日過程、銀行共進申電五萬四千元、共沽出二百六十萬元、萬國進金條九百安士（每安價一百卅元一毫、廣東進大洋紙廿萬元、價四一四、七五、華僑沽英電一萬鎊、價一〇二、五九三七五、萬國沽美電四萬、二八四三七五、通運沽美電二萬、二八、三一二五、安達賣打萬國沽美電廿五萬、價二八、三七五、大通萬國又沽三萬、二八、四三七五、滙豐沽英電一萬鎊、一〇二·五、萬國沽申紙十萬、價四一五、茲將西人市英美申滙買賣價列后、

◇英滙◇ 開市現貨買家一〇二、六二五、後有十月期成盤一〇二·五九三七五、八月九月現貨隨即照價成盤、收市八九月期賣家一〇二·五九三七五、十月至十二月期一〇二·五六二五、成正月期亦可、二月至四月期一〇二·五三一二五、買家現貨要價一〇二·六二五、十二月一〇二·五九三七五、五月一〇二·五六二五、下午無盤成、收市八月至十一月期賣家一〇二·五九三七五、十二月至二月期一〇二·五六二五、二月至五月期一〇二·五三一二五、買家現貨一〇二·六二五、十二月一〇二·五九三七五、五月一〇二·五六二五、銀行入通天司令單一〇二·六八七五、滙豐渣打司令票一〇二·七一八七五、

◇美滙◇ 現貨成盤二八·四三七五、現貨成盤二八·三七五、九月成盤二八·三一二五、十月期二八·二五、收市現貨賣家二八·四三七五、八月二八·三七五、九月二八·三一二五、十月上半月二八·二五、買家現貨二八·五、九月上半月二八·四三七五、九月二八·三七五、十月二八·三一二五、下午無盤成、收市八月期賣家二八·四三七五、九月上半月二八·三七五、九月二八·三一二五、十月二八·二五、買家現貨二八·五、九月二八·四三七五、下月上半月二八·三七五、銀行入通天大金單二八·六二五、交易所成往電無盤成、倉後

◇申電◇ 西人市曾家四一四、後四一五、四一一均有成盤、收市賣家四一一、下午四一二、中南進申電五萬四千元、價四一四、中南萬國沽申電五十四萬、價四一五、萬國沽申電七十六萬元、價四一三及四一〇、中南沽申電十萬元、價四一五、華僑沽申電一百二十萬元、價四一五及四一一

國幣毫券續升
舊申紙桂鈔無變

昨日港市各紙幣市情、國幣省毫券續升、因申電仍緊各家吸進所致、舊申紙桂鈔無變、茲將各價列后、

大洋券 開市四二〇、降至二三七、旋升回二四三、收市二四一、下午二四〇、除至二三九五、收市二四〇、（即公價二四、加息二仙、每百元值港紙廿四元四毫七五）、

省毫券 現貨（一元）式七六、收市二七九、下午二八六、收市二八五、（五元十元）二八四、收市二八八、下午二九〇、收市二九五、（即每百元值港紙廿九元半）、

舊中紙 按盤每百元值港紙三元八毫、

桂紙 按盤每百元值港紙十一元八毫、

八九金價暴漲
收市起四毫一仙

八九大金、日昨市價狂升、入心趨好、結果較前起四毫一仙、因滬市美滙買盤踴躍、市道報弱所致、在上午開市七十一元一毫半、外滙趨好、價直升至七十一元六毫六、後被家獲利沽出、跌至七十一元五毫一仙收市、下午開市七十一元四毫四仙、升至七十一元六毫二、旋降回七十一元五毫七、收市七十一元八毫、低息二毫、公價七十一元八仙、

英銀漲二咽半

美銀價漲一仙二五

昨日倫敦市、生銀價遠近期均漲三個半咽、即近期一七·五六二五、遠期一七·三七五、市情報印度及炒家買入、賣盤稀少、後印度高半咽再買入、英金牌無變動、仍七鎊八司令七扁十、英對美滙兌縮一點、即四六八·二、又據紐約電、生銀價掛漲一仙二五、即三六·五、美對英滙兌一式、仍四六八·一二五

本港股份市昨更呆滯
兩股份會成交僅值萬餘元

因歐洲時局影響、紐約倫敦股價大跌、本港股份市、昨日亦有同樣感應、買家方面、均不願意購進、欲觀時局之變化、故昨日股份之冷淡、尤甚于日前、股份總會昨成交之股份、黃埔船塢二百股、每股十六元、牛奶冰廠二百股、每股二十元、總值僅及萬元、股份經紀會方面、成交總值約萬餘元、計置地公司二百股、每股三十二元二角五分、後又成二百份、每股廿二元五角、電車公司五十股、每股十五元六角、此外有曾家願售大酒店五百股、索價每股四元五角、是日除上述成交之數稱盆、股份外、其他各種股份甚少人過問、故股份總會下午買賣均無成交、今日市情如何、仍未能預料、

昨日紐約棉麥市價

紐約棉花市

月份	（前日收市價）	（昨日收市價）	（價跌）
十月貨	八·七二	八·六九	·〇三
十二月貨	八·五七	八·五六	·〇一
一月貨	八·四四	八·四二	·〇二
三月貨	八·三八	八·三四	·〇四
五月貨	八·二三	八·一八	·〇五
七月貨	八·〇七	八·〇二	·〇五
現貨	九·二二	九·一九	·〇三

紐約樹膠市

月份	（前日收市價）	（昨日收市價）	（價跌）
九月貨	一六·六七	一六·六七	
十二月貨	一六·六五	一六·六二	·〇三
三月貨	一六·六五	一六·六二	·〇三
五月貨	一六·六七	一六·六一	·〇六

是日成交總數九三〇噸

芝加哥麥市

月份	（前日收市價）	（昨日收市價）	（價升）
九月貨	六七·〇〇	六八·二五	一·二五
十二月貨	六六·三七五	六八·〇〇	一·六二五
五月貨	六六·二五	六八·三七五	二·一二五

加拿大麥價

月份	（前日收市價）	（昨日收市價）	（價升）
十月貨	五二·七五	五六·一二五	三·三七五
十二月貨	五三·七五	五六·一二五	二·三七五
五月貨	五七·三七五	五九·六二五	二·二五

芝加哥米價

月份	（前日收市價）	（昨日收市價）	（價升）
九月貨	四三·二五	四四·三七五	一·一二五
十二月貨	四二·二五	四三·三七五	一·一二五
五月貨	四五·五	四六·六二五	一·一二五

滬外滙市畧鬆

昨早滬市外滙、市情略鬆、（英滙）開市賣家三扁四六八七五、鬆至三扁半、收市三扁四八四三七五、（美滙）近期賣家六·七五、鬆至六·八一二五、收市六·七八一二五、

各國幣價伸算

菲旗紙	每元值	三元四七〇
雪梨紙	每元值	三元四三三
石叻紙	每元值	一元九〇九
券嘩紙	每元值	一元二〇九
荷蘭紙	每盾值	一元八七一
呂宋紙	每元值	一元七二五
法蘭紙	每個值	九仙〇〇九
暹羅紙	每盾值	一四九
西貢紙	每千值	九百四十元
上海紙	每元值	二毫四七五
正鎊紙	每鎊值	十六元二五
雜鎊紙	每鎊值	十二元七九
省一元券	一元值	二毫八五
又（五元十元）券	每元值	二毫九五
八九大金	每個值	壹百壹十元六
二靑英金	每個值	廿八元四毫五
信行金條	每兩值	壹百四十七元
誠信金葉	每兩值	一百四十七元
新港羅毫	每千低	五毫
新港五仙	每千加	五元

米船兩艘到港
來貨不多米價一定

昨日有暹羅安南船各一艘抵港、各行售出安暹米價均能企定、安米之中下等者、且價升一角餘、惟白米碎則較滯鈍、昨日米價之眾起、大約因來途或將較疏、販家多購進貨物也、現聞除今天所到之兩艘船外、現尚有暹安船三艘在途中、茲錄各行所售之米價如下、

永豐祥售出（三民船）
仍豐青飛燕白米六元九角四分
長源豐龍月桂白米六元六角五分
四元黃桃白米七元零七分
振亞雙才白米六元九角三分
美成泰青月白米六元九角二分
德成豐紅印穀仔米六元三角六分
萬豐黃旂穀仔米六元一角八分
仍豐青兎糯碌五元零三分

恒豐行售出（三民船）
兩洽盛青蚧白米六元八角六分
榮盛紅飛機白米六元一角二分
全青印一號米碎三元三角八分
全紅印二號米碎三元一角六分
永源隆紅鳴鳳白米六元七角八分

振南行售出（三民船）
和順棧藍月白米六元九角二分
源裕昌青象白米六元五角二分
合興泰藍中白米六元五角六分
麗生藍金白米七元一角七分

乾泰隆售出（三民船）
鴻成泰青神農白米六元八角八分

榮豐隆售出（三民船）
大達青地球白米七元五角三分
順利青椰白米七元零七分
明和泰青山白米六元九角
振華青雞白米六元七角二分
玉元棧青印白米六元五角二分
萬和昌青印白米六元二角七分
鴻成泰棧青印三號米五元七角八分
源裕昌黃印白碌五元零七分
泰和興紅桃白米六元七角九分
成南通青印白米六元七角八分
全紅船白米六元八角

隆興棧售出（三民船）
隆興棧藍箭白米六元九角
全紅印白米六元五角七分
全藍印白碌四元八角
潮豐棧藍印白米六元八角四分

三興南和行售出（大中華船）
三興紅馬白米五元五角七分
全青富貴白米五元八角二分
全青無雙白米五元八角三分
三興紅西施白米五元七角二分
全紅北榕白米五元七角四分
全紅鶴鴨白米五元六角二分
穗豐青天白米六元四角
全青春風光包白米五元八角八分
全紅春風白米五元二角四分
全紅印白米五元六角六分
偉豐紅天印白米六元七角六分
泉元青富白米六元一角四分
紅貴白米六元二角四分
青貴白米六元零六分
建豐紅然白米六元二角八分
全青建白米六元一角三分
佳興約成功白米五元九角九分

昨日本港糖價

昨日本港糖價、現貨廿四號粗砂八元八角、廿號粗砂八元五角半、期貨無成交、滬華糖價四·六七五、英京糖價六司令五便士、

美股份平均價
各種股份價續跌

昨日本港惠生洋行報告美國各種股份、收市時平均價如下、

▼工業股份▼（包括三十種）
八月十九日　一三五·八一
八月廿一日　一三二·〇一
價跌　三·八〇

▼鐵路股份▼（包括二十種）
八月十九日　二六·九六
八月廿一日　二六·三六
價跌　·六〇

▼用物股份▼（包括二十種）
八月十九日　二五·二〇
八月廿一日　二四·四五
價跌　·七五

▼債券▼（包括四十種）
八月十九日　八九·一七
八月廿一日　八八·八八
價跌　·二九

▼商品▼（包括十一種）
八月十九日　無市　四七·五四

是日成交之各種股份共八十四萬股、各種股份價低跌、則因歐洲時局所影響、

昨日錫鎢價格

港錫價　二百零二元
星錫價　一百零三元七角半
港鎢價　一百四十元
英鎢價　四十七司令

中醫一覽表

九江名醫 朱敏卿 統理男婦小兒全科 專治咳血吐血肺癆熱病大症 電話三四一六一 東街保同人藥局

廣州台山 李瑤醫生 理一切病症 確有豐富經驗 診斷治病 香港永樂西街式百式號 電話式七六九

梁澄宇 醫寓香港大道中式百廿叁號式樓

梁雨田 精醫溫病肺病喉症 寓中環永樂街拾壹號式樓

區偉儒 精醫溫病肺病瘧症 寓中環利源西街七號 電話二五四一三

謝明之 男婦科 小兒科 唐黃菲徒 寓獅山 早晨深水埔 午後聚珍印務書樓

陳少庭 世傳小兒科 男婦眼科 咳嗽症 寓上環藥局 電話二一二五三

李典三 九江國醫 統理男婦兒科 所寓酒家二樓 電話

白喉鵝喉一匙專科

梁少攸 發明秘製 白喉藥水 起死回生 此藥水確有止痛化痰散 每瓶

陳慶保

趙偉男 廣州市衞生局考取註册中醫 專理男婦內科 難症 吐血咳嗽 電話

黃天如 寓和興西街二號二樓

陳伯壇 授徒 黃惠伯 專精咳症瘧症 電話二八一四二

陳日臨 專門男女小兒內外科眼科 上午在大道中 下午在大道西

鄭岳生 統理白喉喉科 道西一〇五號

劉唐封 醫師到港

呂哲公 糖尿萬靈丹

關世鴻 專科統理內外全科

黎琴石 止咳丸

謝君約 應診時間

劉澤民 前歷任專方便醫院

潘琴生 介紹名醫 電話二一七一九

詹保黎 內科精醫肺癆咳血吐血肝胃病 寓德輔道中

麥天佑 統理男婦兒科 電話二七六五四

路鏡清 內外科專家

陳秉初 喉科專科

關濟遠 朱子裔 授徒

盧旨遠 歷任廣東中醫院醫務主任

陳古若 針灸秘法統理

甘伊周 歷任廣州方便醫院主任 七年中醫生

梁子明 教授 壹百柒拾式

麥小梅 廣州市衞生局第二期首 電話三一八〇一

梁守中 醫務所昭隆街七號二樓

太乙堂 精醫小兒全科 電話

眼醫梁朝浦 父子 眼科 男婦兒科

周日初 祖傳五代專精眼科

羅子怡 女醫 次梅 專理婦科

盧嘉愷 醫務處永樂街五十六號

楊公提 大小方脈 精醫內科

黎翰庭 常駐上環

溫祥良 通寓咸雲街

荷國安達銀行廣告

本行創自壹千捌百陸拾叁年資本充足荷銀柒千陸百伍拾萬盾英金伸陸百叁拾柒萬伍千鎊專營各埠電滙票滙及按揭等生意總行在荷京亞士達遠東總行在八打威 並設枝行天津 香港 上海 廈門 汕頭 神戶 孟米 羅 星架坡 架剌吉打 巴東 及荷蘭海牙 八打威 安班蘭 非里文 哥倫他勞 孟嘉錫 巴林濱 棉蘭 布根 直萬 三孖冷 芝剌執 八打威 列道 務宿 設分代理於倫敦 紐約 舊金山 巴黎 小呂宋 宿務 西貢 海防 仰光 橫濱 大阪 及荷屬各埠均有代理 香港枝行在德輔道中五號 諸君光顧請向敝辦房接洽自當格外通融 用特定期存款利息從優如蒙賜顧請擬玉至本辦房面議格外相就 所為留意焉 香港荷國安達銀行總司理伊士廬謹啓

萬國寶通銀行廣告

The National City Bank of New York

啓者本行在美國政府註冊總行設在紐約城華爾街伍拾伍號本行實備資本盈餘積項美金壹萬叁千式百萬元 港行設在香港大道中式號 支行之設於各大城市者有阿根廷•比利時•巴西•智利•中國•哥倫比亞•古巴•都明•英吉利•法蘭西•印度•意大利•墨西哥•巴拿馬•比魯•菲律濱羣島•波都力高•海峽殖民地•委內瑞拉•烏拉圭•西班牙支行以International Banking Corporation執行名義業務 諸君光顧各項銀行滙兌、按揭、活期存款及付項者、請移玉步至敝辦房接洽是荷、

上海滙豐銀行

港澳 上海滙豐銀行 貴客如欲開來往數戶口（以港幣出納）及港幣存款或金鎊存款或美金存款貯一年期貳一年期以上者請移玉至敝行面商為盼 另有大小各款藏寶箱出賃

均安聯保火險兼洋面燕梳有限公司白告

啓者本公司實備資本銀伍拾萬元專保中外洋面各通商口岸來往輪船貨物無意外之虞並保本港屋宇倉棧貨物傢私保無意外之虞所有保險章程遵照英例辦理務使安當諸君賜顧請移玉到康樂道西式拾玖號式樓本公司寫字樓接洽是荷特此佈告 再者本公司常有銀出揭價甚相宜如有物業按揭者請到寫字樓面商 均安聯保火險洋面燕梳有限公司啓

香港汕頭商業銀行有限公司擴充滙兌押滙廣告

本行為應時勢之需要特設法滯通福建及潮州各地滙兌凡福建省內不論遠近各區及潮州各縣鎮俱可通滙數目多少一律歡迎手續簡便滙費公平并經營新加坡八打威仰光等埠押滙賣客若有上述出口貿易而欲押滙者請惠臨商量 行址南北行街四十八號A 電話三弍八四七 總經理馬澤民啓

康年儲蓄銀行有限公司
中國康年人壽保險有限公司
康年水火保險有限公司 廣告

康年儲蓄銀行 本銀行在香港政府註冊專營銀行一切業務 [illegible]

存款——[illegible]

息價——[illegible]

特別存款隨時另訂

中國康年人壽保險有限公司 [illegible]

康年水火保險有限公司 [illegible]

注意 [illegible]

HONG NIN SAVINGS BANK LTD.
China Hong Nin Life Ins. Co. Ltd.
Nos. 186 [illegible] Des Voeux Road C.
HONG KONG

一九三九年七月一號　總司理李星衢

本行保管庫穩藏箱

設備堅固　手續快捷　保管週密
價格低廉　各界光顧　極表歡迎

租價
甲種每年叁拾元（暫收七折）
乙種每年壹拾伍元（暫收七折）
丙種每年捌元（暫收七折）

香港國民商業儲蓄銀行有限公司謹啓

中國銀行

本行資本總額四千萬元辦理二十餘年經營國內外滙兌各種存款及放款一切儲蓄業務 本行定期存款利息優厚辦法通融各埠滙款交收快捷分支行遍設全國各大城市香港分行設在皇后大道中第四號各界惠顧極表歡迎 電話 式式肆叁肆 式式式柒捌

鹽業銀行廣告

股本及公積金 股本壹千萬元實收七百五十萬元各項積金及盈餘滾存共六百〇五萬零九百八十二元角七分

總分行地址 上海北京路 天津法租界八號路 北平西河沿 漢口湖北路 南京新街口 杭州三元坊 青島河南路 廣州西堤二馬路 各省市均有通滙機關

各營業事項 辦理存款放款貼現滙兌儲蓄保管及代收款項業務上海天津漢口本行內特設保管庫備有保管箱招租並代理四行儲蓄會一切章程函索即寄

香港分行 行址德輔道中二百三十六至二百三十八號 電話 總理室二一九三二 營業室二三四九二 二一九二二

九龍支行 行址彌敦道三百五十六號半 電話五十三號

香港東亞銀行及油蔴地支行

有堅固平安藏寶箱出賃
電話 港行二九七九零 支行五六一一六

香港渣打銀行廣告

啓者本銀行創設最久殷實安當中外咸知 茲將附貯息項列左
壹年期週息叁厘
陸個月週息半厘
叁個月無息
如蒙賜顧及有特別存款按揭滙兌買賣等請移玉至本行辦房面商無任歡迎 經理人雅梨啓

美國運通銀行廣告

香港美國運通銀行 本銀行開設九十餘年總行設在紐約另在各國通商口岸均有支行經營銀行一切業務滙兌票交收欲旅行家所發出之遊客旅行全球無論所屆尤為旅行家所樂用本銀行不論歐美大陸客艙車定購船位並代為定購各支行皆有專員指導遊覽運輸等事非常利便諸君賜顧請到德輔道中四號本銀行接洽為荷定期附項或儲蓄利息面訂 總司理高路夫啓

新語林

喬治華盛頓的母親

中申

喬治華盛頓是美國的開國功臣和第一任大總統。他的母親是值得一述的。

喬治華盛頓十歲時便死了父親。兄弟姊妹一共有七個人由母親去撫養。她那時是三十六歲。婦女青年喪夫的痛苦是文人所沒力量來描寫的。可是她却不能倒。一方面是孩子們的母親。他方面又得要盡父親的責任。她的丈夫遺下有鉅量的財產。如田畝牲畜及纖細的出納什麽都倚靠她親力來主持。她是精明勤儉而又耐苦。把整個家庭事務處理得有條不紊。

她是與古斯丁華盛頓的繼室。結婚那年是一七三一年。那時候他是一個已經有了兩個孩子的鰥夫。喬治華盛頓生於一七三二年二月二十二日。是他們第二次結婚五個子女中最大的一個。

喬治華盛頓自少就立志航海。不過被她的母親所禁止才變了初志。她是他母親最鍾愛的一個。然而他總算不負他母親熱烈的期望。能為人類做成如許偉大不滅的歷史。

為要爭取真義的勝利。華盛頓和英國的軍隊苦戰八年。最後總算獲得勝利了。在抗戰的期間中。她愈能顯出她的優良的管理家政的才能。她的腰間老是掛上一大串鑰匙。手足不停的東西張羅。她不慌忙。不矜持。不怨懟。不假借。由於她的精神與魄力的努力之下。建設一個非常美滿的家庭。此外她更能站在戰場的後方。統率一群熱心的美利堅婦女。努力致事於硝硝慰勞與救傷工作。那時她已經是一個七十歲開外的老婦人了。她的血是沸騰的。積極過許多人。

一七八一年十月。戰事停息了。華盛頓在百忙中抽空返回故鄉一見他的母親。母子相別七年。在極度操勞之下有七年的睽開。母子間都蒼老了許多了。華盛頓那時是美利堅共和國的領袖。衣錦榮歸自然受到同胞非常的歡迎。母子間久別相逢悲喜交集的情形。感動到旁觀者無數人也為之流淚。她所有的純粹是母愛。對于兒子的功業。和人家談論時絲毫沒有提起。

一七八九年。華盛頓被舉為美利堅聯邦第一任大總統。就職之前。他再回故鄉省視他的母親。這時候。她已衰老了。但一點也不損。她的兒子告訴她他這次是去就任大總統職務。特來告別。公事辦妥就隨時回來。然而這位老太太是深明大義的。她說。「你是不會再看見我的面了。年歲病痛都在警告我。我是不會再活多久的了。然而你去。完成你偉大的使命。努力守法奉公。不要記掛着我。不久的將來。你母親就在天上永遠的祝福你了。」

她歿於一七八九年八月二十五日。兩天後。葬於她在生前指定的墳所。全美利堅的婦女。在她的墳墓上建立了一座石碑為她永遠的紀念。現在依舊樹立着。喬治華盛頓是偉人。能為真正的人正義和平而奮鬥。不氣餒。不畏難。他的功業。大半得力於母親的薰陶。所以她也同樣的沒有被人類所忘記。

誰是希特勒的繼承人？

◆張敦臣◆

假設這位不可一世法西斯首領希特勒頃刻間突然撒手人寰。德國將怎樣。天有不測風雲。人有旦夕禍變。死神到臨。誰也逃脫不了。何況希氏又是個五十歲以上的。樹敵正很多的人呢。眞的。希氏如果死了。誰是他的繼承人呢。

第一是方臉橫肉。殺氣淩人體格魁偉。現任將衛士最高長官兼德國空軍總司令的戈林。即常常發表「列強如有阻止德國企圖時。不辭立刻動員與之決死戰」炸彈式的言論者。他是士官學校出身。歐戰時任德國著名空軍雷治多分隊隊員。後升隊長。會獨力擊落敵機廿三架。是希氏納粹黨的老同志。和希氏在慕尼黑暴動時的死黨——挺進隊長。後來又任過國會議員。議長。普魯士內長總督等職。聲望高。實力也大。連希氏也有點怕他。

第二是瘦弱侏儒跛腳人。現任宣傳部長的戈培爾。善詞令。不啻是希氏的私人喇叭。曾轉過八所大學。得過漢德堡大學哲學博士學位。著述凡十四巨冊。而且是一個著名的親人。

第三是不善交際和活動的現任外交部長里賓特洛甫。為人和氣慈祥。是個智囊謀士。希氏最喜歡他。他是士官出身。參加歐戰任少尉職。後業酒商。希氏握得政權時。乃棄商入仕途。

第四是特務機關創辦人神秘莫測的希姆勒。像戈林殺老同志。清黨等血案他是導演人。

第五是同希氏進過獄。筆錄「我的奮鬥」一書的黑斯。隱居精心研究財政和黨的組織。視升官為閒事。惟納粹黨由他負責。操黨的大權。

這五名承繼候補人中。個性互異。勢力各佔。不時明爭暗鬥着。如賴希氏運用巧妙的手腕縱橫其間以息事端。如果希氏死了。他們總必自相鬥爭。

預料鬥爭結果。最後勝利終是戈林的。因為軍權高於一切。握兵符的必佔上風。

電影漫畫漫話

朱麗葉

——荷拔的畸形私生活——

美國人是很好奇的。美國影人的好奇心比較普通的人還要來得厲害。彷彿非把每一種事物弄到「奇」的境地就不可以稱做「新」的事物似地。於是美國的影人便不絕地向着「新」「奇」的領域去找尋「新」的刺激。間接便形成了謬荷拔（Hope Hope）的畸形私生活。在謬荷拔住所的餐室裡面。中間是建着一個長方形的小池的。水花從小池的中間噴射出來。然是奇觀。有人詢問他水花從小池噴射出來有甚麽用意。他說。那是要來減低暑天的炎熱空氣的。與裝上一副冷氣機無異。在他的臥室的床頭上。那裡裝上一枝特製的電燈和一個時鐘。因為他很喜歡於晚間臥在床上讀書的緣故。這兩件東西對於他是十分需要的。不過。他有時讀書讀得太過起勁了。他會忘記了時間而讀到深夜零時以上的。於是。那個時鐘就給予他不少的幫助。比方他讀書讀到十一點鐘就要瞌睡的話。他祇要他預先較妥了時鐘的鬧鐘製。等到十一點鐘的時候。鬧鐘便會「叮噹叮噹」響着。而他的耳畔就彷彿聽了他的愛人低聲地說。「晚安甜的心」。一般。

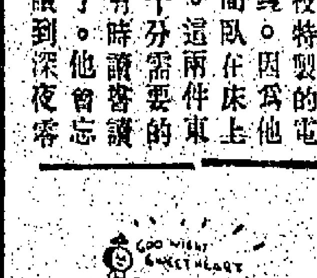

一記一賣一書

可憐生

一部書。就是一個忠實的良伴。它沒有兇惡的臉孔。也沒有對你不快的行動。它告訴你一些智識。一些故事。一些人生的經驗。這些東西。都是作者心血的代價。

我不是藏書家。我的家裡也不過三五十本書而已。不管是多少。而書主人的我是一樣的愛護寶貴着它們呢。可是有一天。生活迫到無法維持了。於是把我所有的書。不得不忍着酸淚把它們一本一本的賣出去。在香港。中文書籍是不大有人需要的。這也是環境使然。由於這裡的教育課程。傾向於英文。書攤上所買的便是英文。他們最喜歡是書報。雜誌。和學校課本。文學方面的却顯得疲弱了。我幾乎可以說。是沒有這一類書。不過三五本倒也有。一本 Webster's Secondary School Dictionary。是大哥的遺物。隨我漂流了不知多少地方。原價是美金五元。從買主那方換來的却是港幣三角。還有兩本字典也以一角五分的價錢買去了。一本英美情書詩選。原價美金一元。一本雙城記中英文對照本。原價國幣三元。合共售得港幣四角。人們儘管問我。你為甚麼要賣出去呢。然而他們却不知道。三角錢可以救兩天饑餓。

當你自己有點小錢。在原先賣書的攤子那裡。發現了自己的良伴。而決心替它贖身。却又被超出最初買價五六倍的定價所嚇倒的時候。真有欲哭無淚之感。一切商品都這樣。實實一經轉手。人們就能從中漁利。最吃虧的當然算我們貧苦中人吧。

青年曲

香港中學　廖慶祥

青年。
我們青年。
我們是青年。
我們的前程希望無窮。
我們的前程大海無際。
我們雖如大河中的一葉漏舟。
我們要決定我們的方向。
不要怕　洶湧　的波濤。
要屈服牠向目的地前進。
去開發　荒蕪　的田園。
去　創造　青年的樂園。

微言

中華中學　阮子陶

在死亡之前的一刻。人人都想准許他對於過去作一次完全的回顧。可是任你怎樣回顧。一切都已模糊。一會兒就要死了。

獻金

英皇書院　關雋聰

從來匡時用世。端資卓異之才。尤藉公忠之士。以故荊楚傲攘。子文毀家以紓難。炎漢多故。卜式則輸財以助邊。揆諸載籍所紀。至今傳為美談。然則通達之彥。蓋目時艱。俠義之儔。劾忠邦國。當必以慷慨捐資。充裕國庫。為當前之急務矣。溯自抗戰以還。瞬將兩載有餘。試問前方將士之殉國者幾何人。後方同胞之被難者幾何人。茫茫禹甸。胥為鏖戰之場。袞袞諸公。可忘捍衛之誼。所望殷商鉅賈。固宜鼎力捐輸。即屬編戶齊民。亦且竭誠獻納。良以國家之事。非獨力所能支。患難之時。合同心而匡救。倘果群策群力。毋忽毋荒。各矢忠貞。用禦外侮。行見國威重振。蔚為民族之光。寇患蕩平。不啻神州之運。詎不懿歟。

四省冠軍董文淵新殘局

第二局紅先勝

陸鳴法著

（黑方）

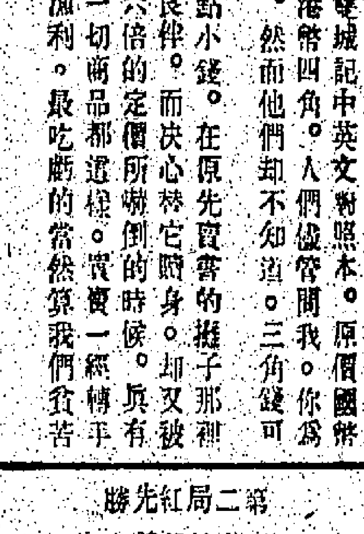

（紅方）

（紅）後車平陸　卒捌平柒　車陸平肆　後車平陸　馬式進叁　卒柒平陸
（黑）車肆進伍　車陸退陸　車肆進伍　車陸退陸　士伍退肆
（紅）車貳平陸　卒柒平陸　車捌平陸　卒捌平柒　車陸平叁
（黑）車肆平陸　士伍退肆　車肆平陸（勝）又法　車陸平柒（勝）

咖啡史話（一）

——一韶——

咖啡。這苦澀的濃液。却有着一段神話般的歷史。流到如今。始終保持它的光榮。而給予一般人認為是一種富於刺激和誘惑性的飲料。文人把咖啡作為興奮劑。詩人而就看它是寄托情意的對象。即使普通的人。對于它都有着密切的愛好。這點是足以給它傲視一切了。

無論誰。不管情意頹喪。或是歡欣過度的時候。似乎飲一杯咖啡。就可以舒展一下心頭的憂鬱或愉快。雖則這是抽象的。不過。精神上確已很滿足了。

一個羅曼蒂克的故事。

托耳古人在結婚時。新娘對於男家的索取。任何物件都可寬宥。只是對于咖啡是不能少的。而且所索的數量愈多。越顯示出新娘的高貴。倘若沒有的話。將來離婚的時候。法律也不能保障呢。

在阿比西尼亞的傳說中。我們可以知道咖啡的最初期。僅是作為一種果的食物。在非洲的加剌游牧民族。生性愛好戰爭。當行軍時。往往攜帶一種代替一天所需的食糧的食物。這東西就是把咖啡搗碎了。拌着脂肪凝固成的乾糧。

照營生的分析。咖啡的果實中含有百分十四的蛋白質。因而。加以脂肪。就成了非常滋養的食品了。同時為了它有極度的刺激性。可以使兵士得有興奮和精力。

初代的回教徒。為了覓得葡萄酒的替用品。而就發明了咖啡作為飲料。因此。咖啡在這形勢下受着各教徒的愛好。也就漸漸地普及了。教會神學者的反對。于是咖啡也遭受到和葡萄酒同樣的命運。馬路遠的上人。曾用生的咖啡果實和香蕉。做成美味的飲料。到現在仍以咖啡的糟粕。在推測起來。不無是有它的類似的痕跡。

一四五零年。雅典的回教法典學者。旅行到阿比西尼亞去。而知道咖啡對於人的效能。提精神驅逐睡魔。他想到許多托鉢僧。在夜間舉行宗教儀式的時候。常常是給睡魔打擾。咖啡正可以作一種興奮劑。從此以後。許多法律家。學者。職業人。以及避免白天酷熱而夜間勞動的人。都和咖啡發生了密切的關係。

到一四八八年。回教徒對于咖啡造成了過度的沈溺。因此。教會方面避免可怕的毒害。于是強力地禁止了。同年。巴拿馬一位名醫。旅行到埃及。和咖啡發生了興趣。不過初時的嚐味。不免創造出不少的趣聞。

德國開始飲用咖啡。是在一六七零年。而且迅速地普遍了。每年入口的數字很是浩大。在一七七零年。國王嚴厲地發出咖啡和啤酒同樣禁帶的告論。但是。德國的民族性太相像咖啡。當然是有着特殊的戀意。咖啡在這誹謗與責難的形勢下。終于給它抬頭。獲得飲料中正式的地位。

英國文明史的光輝。是創造在咖啡店裡的。所以有這一句話說。『在俱樂部尚未發達以前。咖啡店的歷史。就是英國的風俗。道德。政治的歷史』。（未完）

啓

李啓祐 賀寥 陳洪業諸君察。大作甚佳。惜不能發表。諒之、能繼續惠稿、玉聯

省港羅之庭太乙膏藥珠珀藥膏改裝啓事

本行所製太乙膏藥及珠珀藥膏功效卓著久蒙　諸君信用近因偽冒太多爲杜絕流弊起見特在香港開設枝行將所有故單紙盒改製電版並裝以精緻鐵盒註冊商標明諸君幸祈　垂察

枝行香港文咸東街肆式號　自動電話式伍陸叁柒

首都包農輔醫師添設分診所改正門診時間啓事

上午十一時至下午二時在卑利道貞光小學對面陸十四號應診下午四時至七時在大道中皇后戲院對面四十號二樓應診　電話二一四四七轉

准時應診

紅牌獲架威士忌酒

總經理：廣和洋酒行

自一八二〇年出世　至今尚健全

威士忌酒由蘇格蘭所出者其質地特別濃厚香醇尤其是紅牌獲架威士忌酒比其他更美

用丹桂蜜

皮膚水　痱水規　爽身粉　治皮膚病　妙

姐兒愛俏
哥兒愛跳
皮膚有病
不俏礙跳

香港中華大藥房出品

何明性堂啓事

近日發現有假冒本堂之紅丸在市面兜售以僞亂真查本堂所出之紅丸係有三色布紋仿單附在盒內購買諸君請認明招紙藥味庶不致悞以免魚目混珠幸留意焉

三角嘜 非林

欲得美滿成績須用多層藥膜感光迅速陰晴均宜四千四度嵩供熱帶用之三角嘜非林

染毒其害甚於毒蛇猛獸

鷓鴣牌射洗藥水

弓箭所以對付毒蛇猛獸而鷓鴣牌射洗藥水所以對付各種染毒一經注射莫不如嚮斯應比納早已馳譽於世界誠為患者之救星也

香港永樂街瑞昌西藥行總批發

每瓶五角　各大藥房均有代售

小兒快活汁

小兒常服・却病增強　甜悅口・多服無險

吉盒得獎（贈例說明）

凡在本月內光顧小兒快活汁均有贈品奉送。可以五毫庄吉盒換麻散粉一罐三毫庄吉盒換臺痱個。掉換中號庄安宮皮膚膏壹盒盒面加印吉盒字。方能掉換贈品。否則不能發生效力。

五毫代價五毫贈品攜回吉盒可得贈品

各總分局及代售均有贈品

▲換獎品處　嘉齡大藥房　香港大道中　華人行樓下

小兒快活汁　吉盒得獎

梁國英總局分區代換代售

溫梓良

香港國民商業儲蓄銀行有限公司謹啓

香港華字日報船期

中華民國廿捌年捌月廿叁日
己卯年柒月初玖日

星期叁 第叁張 第肆頁

各埠入口輪船表

（本星期七月初八日錦勝）

國籍	船名	由何處來	貨物	船行
德	艾瑪 Homer	上海	雜貨	均益公司
英	……	暹羅	雜貨	洛士利
英	民安 Chenan	廣州灣	雜貨	民安公司
英	……	西貢	雜貨	和興公司
荷	渣華 Van Heutsz	石叻	雜貨	渣華公司
英	安得魯 Antenor	上海	雜貨	天祥洋行
那	巴士 Besl	暹羅	雜貨	禮和洋行
英	大中華 Helikon	西貢	雜貨	和發成

出口輪船一覽表

往各埠	船名	何日開行	船行
廈門 上海	江蘇 Kiangsu	初九	太古洋行
小呂宋	士哈勞 Scharnhorst	初九	孖記公司
汕頭 上海	福生 Fooksang	初九	渣甸洋行
上海	利美士 Rickmers	初九	孖記公司
上海	三民 Sanmin	初十	捷順船務
廣州灣	永泰	初十	有限公司
石叻	安徽 Anhui	初十	太古洋行
廣州灣	建康	初十	和興公司
上海	江源 Kiangyuan	初十	太古洋行
海防	太原 Taiyuan	初十	太古洋行
廣州灣	重慶 Chungking	初十	太古洋行
星加坡	那路亞 Narora	十一	通濟隆
海防	和生 Wosang	十一	渣甸洋行
上海	衣路	十一	孖記公司
廣州灣	大寶石 New Mathilde	十一	捷昌公司
寧安 西貢 暹羅	四川 Szechuen	十一	太古洋行
煙台 天津	定生 Tingsang	十一	渣甸洋行
石叻	茂利 Mulnam	十一	太古洋行
紐約	比薛 Besolt	十一	太平洋行
上海	廣東 Kwongtung	十一	太古洋行
小呂宋	日本皇后 Emp of Japan	十一	昌興公司
廣州灣	太平洋	十二	和發成
海防	濟南 Tsinan	十二	太古洋行
星加坡	綏陽 Suiyang	十二	太古洋行
西貢	大中華 Helikon	十二	和發成
暹羅	寧波 Ningpo	十二	太平洋行
小呂宋	克利夫蘭總統 Pres. Cleveland	十二	美國郵船
石叻	茂利 Mulnam	十二	太古洋行
廣州灣	永和 Wing Wo	十二	大有船務
上海	安徽 Anhui	十二	太古洋行
煙台 天津	和生 Wo sang	十三	渣甸洋行
孟買	馬氏 Marchen Maersk	十三	孖記公司
海防	廣東 Canton	十三	太平洋行
小呂宋	銀桂	十四	祥發公司
神戶 大阪	金生 Komsang	十四	渣甸洋行
海防	湖北 Hupeh	十四	太古洋行
上海	岳州 Yochow	十四	太古洋行
廈門 上海	蘇州 Soochow	十五	太古洋行
廣州灣	積臣 Jeandais	十五	太古洋行
廣州灣	綏陽 Suiyang	十五	太古洋行
小呂宋	芝沙連加	十五	渣華公司
美國	秀滿那	十五	美國郵船
海防	大生 Taisang	十六	渣甸洋行
上海 神戶	佐治 Jean Laborde	十六	法國郵船
海防	廣州 Canton	十六	法國郵船
煙台 天津	大生 Taisennhong	十六	太古洋行
小呂宋	安那馬士 AnnaMaersk	十六	孖記公司
石叻	和生	十六	和興公司
星加坡	遮利 Jeypore	十六	通濟隆
海防	嘉定 Kaszing	十七	太古洋行
日本	亞林美士 Aramis	十七	法國郵船
石叻	渣華 Van Heutsz	十七	渣華公司
山打根	活加 Woolgar	十七	渣甸洋行
法國	佐治 Jean Laborde	十六	法國郵船
上海	安南 Rancl in	十六	法國郵船
小呂宋	文尼士 Menestheus	十六	太古洋行
孟買	班加羅 Bangalore	十七	法國郵船
日本 上海	亞林美士 Aramis	十七	法國郵船
星加坡	夏利臣總統 Pres. Harrison	八月五	美國郵船

船期電音

船名	由何處來	何時到港	船行
路斯 Ruys	石叻	初九	渣華公司
法國飛機 Air France Plane	由河內	初十	法國航空公司
士哈勞 Scharnhorst	上海	初九	孖記公司
新利亞 Shirala	日本	初九	通濟隆
四川 Szechuen	上海	初九	太古洋行
那保 Nagpore	日本	初十	通濟隆
帝國飛機 Imperial Airways Plane	由曼谷	初十	帝國航空公司
日本皇后 Emp of Japan	日本上海	十一	昌興公司
克利夫蘭總統 Pres. Cleveland	小呂宋	十一	美國郵船
汎美飛機 Pan-American Airways Plane	由美國舊金山	十一	汎美公司
比山禮利 Pleasantville	小呂宋	十二	銀行公司
那拿 Nertnna	小呂宋	十二	孖記公司
金生 Kumsan	石叻	十二	渣甸洋行
馬氏 Marchen Maersk	小呂宋	十二	孖記公司
基連堡 Glenbeg	上海	十三	渣甸洋行
芝沙連加 Tjitjalengka	廈門	十三	渣華公司
廣東 Canton	海防	十三	法國郵船
帝國飛機 Imperial Airways Plane	由曼谷	十四	帝國航空公司
遮利 Jeypore	日本	十五	通濟隆
芝沙丹 Tjisadane	汕頭	十五	渣華公司

郵政總局截收郵件時間表

寄往	經由何船	截收時間
法國各處郵件	法國航空	十二點半
廈門	江蘇	下午一點半
小呂宋	士哈勞	下午七點
汕頭	福生	下午三點半
馬來亞 美國 歐洲郵件	亞洲航空	下午五點
廣州灣	重慶	上午八點半
上海	北京	上午十一點半
海防	四川	下午二點半
小呂宋	日本皇后	下午三點半
澳洲 中國 各埠	五洲航空	中午十二點

荷國輪船公司往非洲南洋 船期告白

本公司輪船來往爪哇及南非洲等處，船位寬敞，招待週到，如蒙惠顧，請移玉本公司或各代理人接洽可也。

荷國輪船公司船期告白

本公司代理 渣華 各輪 往石叻 吧城 泗水等埠

太古洋行船期告白

船名	往	開行
江蘇	往廈門上海	初九下午五點開行
重慶	往廣州灣	初十上午五點開行
定生	往煙台天津	十一下午五點開行
四川	往安南西貢暹羅	十一下午三點開行
安徽	往石叻	十二下午五點開行
濟南	往海防	十二下午三點開行
湖北	往海防	十四下午三點開行
蘇州	往廈門上海	十五上午十點開行
岳州	往上海	十六下午五點開行
嘉定	往海防	十七下午三點開行

太古洋行謹啟

美南輪船公司

往石叻 檳城 吉隆坡等埠

華人分局 總經理 吳鏡殿 謹啟

摩喇洋行船期告白

希路加 Helia Moller 七月十四日往吉打小呂宋等處

華人代理 摩喇船務公司 謹啟

祥發輪船船期告白

銀桂 往小呂宋 七月十四日開行

祥發公司 謹啟

法國郵船公司船期

船名	往	日期
亞林美士	往日本上海	七月十七日
佐治	往西貢新加坡哥侖坡馬賽	七月十六日
廣東	往海防	七月十六日

天一快船 往來港澳

每日上午十一點由港往澳，下午三點由澳返港

廣福祥 往來港澳

交通輪船 往來港澳江門

亞洲船務公司船期

廣東船 往海防 七月十四日下午四點開行

同安輪船公司船期

東安 每日下午五時由港往澳

西安 每日下午二點由港往澳

同安有限公司 謹啟

常川來往香港廣州灣等埠

新海門快船 七月初十日星期四正午十二點開行往廣州灣

省港澳輪船公司輪船

泰山 金山 往澳門

佛山船 每日上省

太平洋行船期廣告

太平 往石叻

他士 往石叻

常川赤坎香港廣州灣船期

大寶石 大寶星 往廣州灣

順昌公司 啟

捷順船務公司廣告

三民 往上海

捷順船務公司 謹啟

常川會安香港廣州灣船期告白

永華 永成 永和 往廣州灣

大有船務公司 謹啟

德忌利士輪船公司船期告白

海陽 新門 往廣州灣

渣甸洋行船期告白

船名	往	開行
和生	往海防	十一下午五點開行
定生	往煙台天津	十一下午四點開行
福生	往汕頭上海	十一下午一點開行
永生	往汕頭煙台天津	十三下午四點開行
金生	往神戶大阪	十四上午九點開行
茂生	往海防	十六下午四點開行
太生	往煙台天津	十六下午四點開行
活加	往山打根	十七下午五點開行

皇后輪船

日本皇后 往小呂宋

昌興公司

巴巴航業公司 告白

太平洋 往羅省巴拿馬紐約

準于 天天開行

總經理 天天公司 啟

美國郵船公司船期

船名	往	日期
秀滿那	往日本上海	七月十六
克利夫蘭總統	往小呂宋	七月十二

豐慶 往星加坡 豐慶公司 啟

美國總統輪船公司

克利夫蘭總統 比亞士總統 哥力芝總統 夏利臣總統 嘉士總統

美國國輪公司

羅斯福 美國政府商務部

秀滿那 往北美洲

華人總經理 陳業初 啟

渣華中國日本輪船公司

代理人 公司 啟

往廣州灣埠船期

太平洋船 七月初十一落貨十二開行

往安南西貢船期

大中華船 七月初八落貨

鯉門船

航行決定

和發成公司謹啟

太平洋行船期廣告

本行輪船由港落貨直往紐約……比薛 BESHOLT 輪船準一九三九年八月廿四號（七月初十）……寧波 NINGPO 輪船準期西曆八月廿六日（即七月十二）落貨往暹羅……

香港太平洋行華人船務分局 啟

香港天祥洋行代理直隸開灤礦務總局廣告

本局所售各種煤塊……

瑞芬氏專醫眼寶

清血 解毒

諾勒清血藥水